

**SAMSUNG**

# **SCH-I939**

# **使用说明书**



# 使用本说明书

感谢您购买三星移动设备。本设备基于三星的高科技和高标准，为您提供高品质的移动通信和娱乐享受。本说明书专门用于指导您了解设备的功能与特性。

## 请先阅读说明文件

- 使用本设备之前，请先阅读完整的说明书及所有安全指示，以确保安全和妥善使用。
- 本说明书中的说明基于设备的默认设置。
- 本说明书中所用的图像和屏幕截图可能与实际产品不同。
- 本说明书的内容可能与产品不同，也可能与服务提供商或运营商提供的软件不同。如有变更，恕不另行通知。访问三星网站 ([www.samsung.com/cn](http://www.samsung.com/cn)) 以获得最新版本的说明书。
- 可用功能和附加服务可能因设备、软件或服务提供商而异。
- 本说明书的格式和资讯基于 Android 操作系统，用户使用的操作系统可能与之有所不同。

- 本设备上的应用程序执行的功能与对应的电脑应用程序可能有所不同，并且可能未包括电脑版本中可用的所有功能。
- 应用程序及其功能可能因地区或硬件规格而异。三星对由第三方应用程序导致的性能问题概不负责。
- 对于因编辑注册表设置或修改操作系统软件而导致的性能问题或不兼容性，三星概不负责。尝试自定义操作系统可能导致设备或应用程序无法正常工作。
- 可以通过访问三星网站 ([www.samsung.com/cn](http://www.samsung.com/cn)) 升级设备的软件。
- 本设备中提供的软件、音频、墙纸和图像被许可在三星及其各自所有人之间有限使用。将这些资料引用并使用于商业或其他用途，是违反版权法的行为。三星对用户的此类版权侵权行为概不负责。
- 收发信息、上传和下载、进行自动同步或使用定位服务可能会产生其他费用。如欲避免产生额外费用，请选择合适的数据收费计划。有关详细信息，请联系服务提供商。
- 请妥善保存本说明书以供日后参考。

## 指示图标

在开始使用前，请先熟悉本说明书中使用的图标：



**警告** — 可能伤及自己或他人的情况。



**小心** — 可能损坏本设备或其他设备的情况。



**注意** — 注释、使用提示或其他资料。



**参照** — 含有相关信息的页面。例如：

▶ 第 12 页 (表示“参照第 12 页”)。



**下一步** — 为了执行步骤所必须选择的选项或功能表的次序。例如：在应用程序列表中，选择**设定** → **关于设备** (表示先选择**设定**，下一步选择**关于设备**)。

## 版权

版权 © 2012 Samsung Electronics

本使用说明书受国际版权法保护。

未经 Samsung Electronics 事先书面许可，不得以任何形式或方式 (电子或机械) 复制、分发、转译或传播本说明书中的任何内容，包括影印、录制或存储在任信息存储器和检索系统中。



## 商标

- SAMSUNG 和 SAMSUNG 徽标是 Samsung Electronics 的注册商标。
- Android 徽标是 Google, Inc. 的商标。
- Bluetooth® 是 Bluetooth SIG, Inc. 在全球的注册商标。
- Windows Media Player® 是 Microsoft Corporation 的注册商标。
- DivX®、DivX Certified® 和相关徽标是 Rovi Corporation 或其子公司的商标，均为授权使用。
- 其他所有商标和版权的所有权归各自所有者所有。



## 关于 DIVX 视频

DivX® 是由 Rovi Corporation 的子公司 DivX, LLC 创建的数字视频格式。这是用于播放 DivX 视频的官方 DivX Certified® 认证设备。请访问 [divx.com](http://divx.com) 网站获取更多信息以及用于将文件转换为 DivX 视频的软件工具。

## 关于 DIVX 视频点播

本 DivX Certified® 认证设备注册后才能播放所购买的 DivX 视频点播 (VOD) 电影。要获得注册代码，请在设备设置菜单中找到 DivX VOD 区域。请访问 [vod.divx.com](http://vod.divx.com) 网站，详细了解如何完成注册。

通过 DivX Certified® 认证、可播放 DivX® 视频，最高可达 HD 720p，包括付费内容。

# 目录

<b>安装 .....</b>	<b>11</b>
配件介绍 .....	11
设备部位图 .....	12
按键 .....	14
插入 UIM 卡和电池 .....	15
电池充电 .....	17
插入存储卡 (选配) .....	20
<b>入门指南 .....</b>	<b>22</b>
开机和关机 .....	22
使用触摸屏 .....	22
使用动作 .....	25
锁定或解锁触摸屏和按键 .....	28
逐步了解主屏幕 .....	29
访问应用程序 .....	34
启动多个应用程序 .....	36
自定义设备 .....	36
输入文本 .....	41
<b>通信 .....</b>	<b>45</b>
通话 .....	45
信息 .....	56
电子邮件 .....	58
ChatON .....	60
<b>休闲娱乐 .....</b>	<b>61</b>
照相机 .....	61
视频播放器 .....	70

相册 .....	73
音乐播放器 .....	76
FM 收音机 .....	79
<b>个人信息 .....</b>	<b>82</b>
联系人 .....	82
日历 .....	85
S 备忘录 .....	87
录音机 .....	89
<b>基于 Web 和 GPS 的服务 .....</b>	<b>91</b>
互联网 .....	91
游戏圈 .....	94
更多服务 .....	95
导航 .....	95
Samsung Apps .....	95
S Suggest .....	96
<b>连接功能 .....</b>	<b>97</b>
USB 连接 .....	97
WLAN .....	99
WLAN 直连 .....	102
AllShare Play .....	103
移动网络共享 .....	106
蓝牙 .....	108
GPS .....	109
虚拟专用网连接 .....	111

<b>工具 .....</b>	<b>113</b>
计算器 .....	113
时钟 .....	113
下载列表 .....	116
词典 .....	116
我的文件 .....	117
NFC .....	118
UIM 卡应用 .....	120
<b>设定 .....</b>	<b>121</b>
访问设置选项 .....	121
WLAN .....	121
蓝牙 .....	121
数据使用 .....	121
国际漫游设置 .....	122
更多设定 .....	122
声音 .....	124
显示 .....	125
墙纸 .....	126
LED 指示灯 .....	126
动作 .....	127
省电模式 .....	127
存储 .....	128
电池 .....	128
应用程序管理器 .....	128
账户和同步 .....	128
定位服务 .....	128

安全 .....	129
双模式设定 .....	130
语言和输入 .....	131
重置 .....	132
底座设置 .....	132
日期和时间 .....	133
辅助功能 .....	133
开发者选项 .....	134
关于设备 .....	135
<b>服务提供商应用程序 .....</b>	<b>136</b>
<b>故障排除 .....</b>	<b>137</b>
<b>安全信息 .....</b>	<b>143</b>

# 安装

## 配件介绍

检查产品包装盒内是否有下列物品：

- 设备
- 电池
- 快速入门指南



只可使用经过三星认可的软件。盗版或非法软件可能会导致损坏或故障，制造商对此不予保修。



- 设备随附的项目和可用的配件可能会因所在地区或服务提供商而异。
- 可以向本地三星零售商购买其他配件。
- 随附的项目专为本设备设计，与其他设备并不兼容。
- 其他配件可能与本设备不兼容。
- 只可使用经过三星许可的配件。未经许可的配件可能会导致您的设备发生故障。

# 设备部位图

## 前视图

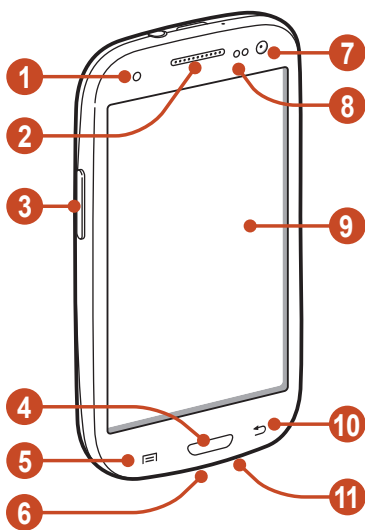

数字	功能
①	服务灯
②	听筒
③	音量键
④	主屏幕键
⑤	选项键
⑥	多功能插口
⑦	前置照相机镜头
⑧	距离传感器/光线传感器



数字	功能
9	触摸屏
10	返回键
11	话筒

后视图

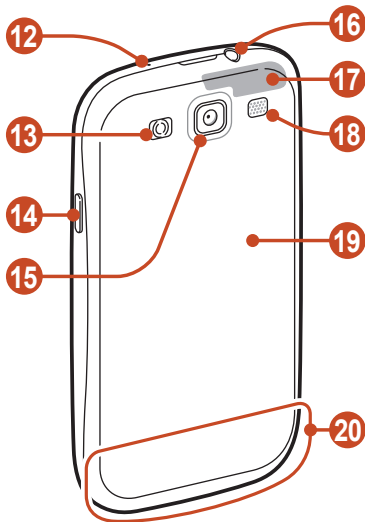



数字	功能
12	话筒 <sup>1</sup>
13	闪光灯
14	电源/重启/锁定键
15	后置照相机镜头
16	耳机插口



1. 仅在使用免提功能或录制视频时激活。

数字	功能
<b>17</b>	GPS 天线 <sup>2</sup>
<b>18</b>	扬声器
<b>19</b>	电池盖
<b>20</b>	主天线

## 按键

按键	功能
 电源/ 重启 <sup>3</sup> / 锁定键	开机 (按住); 进入设备选项 (按住); 重启设备 (按住 8-10 秒); 关闭和锁定触摸屏或打开屏幕。
 选项键	打开当前屏幕上可用的选项列表; 在主屏幕上, 启动搜索应用程序 (按住); 在使用某些应用程序时打开搜索输入窗口 (按住)。
 主屏幕键	返回到主屏幕; 打开最近应用程序的列表 (按住)。

2. 使用 GPS 功能时请勿用手或其他物体触碰或盖住天线周围区域。
3. 如果设备出现致命错误、挂断或死机, 则可能需要重启设备才能恢复正常。

按键	功能
 返回键	返回到上一屏幕。
 音量键	调整设备铃声音量。

## 插入 UIM 卡和电池

当您订购移动电话服务时，将收到一张 CDMA 网络的用户识别模块 (UIM) 卡，其中载有您的订购详细信息，例如个人识别号码 (PIN) 和可选服务。

 仅可使用 micro UIM 卡。

1 取下电池盖。

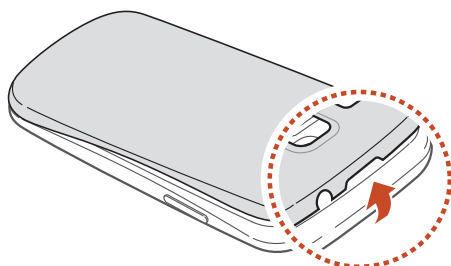

 取下电池盖时，小心不要弄伤指甲。

2 插入 UIM 卡并确保金色触点面朝下。

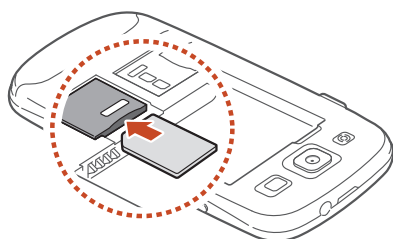

**!** 请勿将存储卡插入 UIM 卡插槽中。如果存储卡在 UIM 卡插槽中卡住，则必须将您的设备送往三星服务中心处取出存储卡。

3 插入电池。

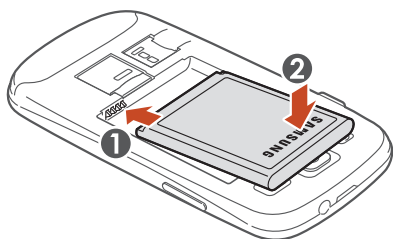

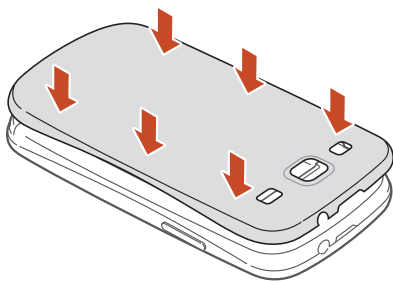

4 装回电池盖。



# 电池充电

首次使用设备之前或电池长时间未用时，必须先为电池充电。可使用旅行充电器或通过 USB 数据线将设备与电脑相连，以对电池进行充电。

 仅使用三星许可的充电器和数据线。未经许可的充电器或数据线可能导致电池爆炸或损坏您的设备。

-  电池电量不足时，设备会发出警告音并显示电量不足信息。需给电池充电后才能继续使用设备。
- 如果电池电量已完全耗尽，即便连接上旅行充电器，也无法开启设备。尝试开启设备前，让耗尽的电池先充电片刻。
- 如果同时使用多个应用程序、使用网络应用程序或需要连接另一设备的应用程序，电池电量会消耗更快。为避免断开网络或在数据传输期间断电，应在电池完全充电后使用这些应用程序。

## ▶ 用旅行充电器充电

1 将旅行充电器的小端插头插入多功能插口中。

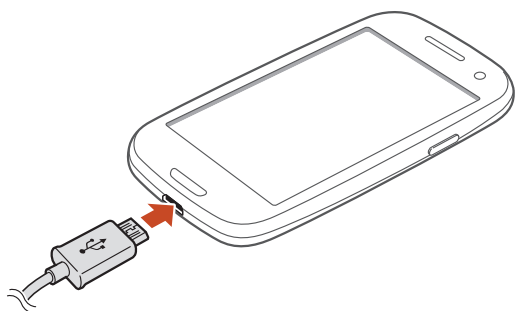

-  旅行充电器连接不当可能会导致设备严重损坏。对于因误操作造成的任何损坏，将不予保修。

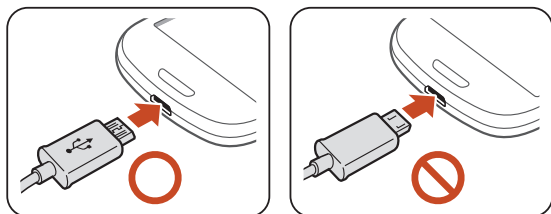

2 将旅行充电器的大端插头插入标准电源插座中。



- 如果在充电时电源电压不稳定，触摸屏可能无法正常工作。此时，可从设备上拔下旅行充电器。
- 设备在充电时会变热。这属于正常情况，不会影响设备的使用寿命或性能。
- 如果设备无法正常充电，请联系当地三星服务中心。

3 电池完全充电时，先从设备拔下旅行充电器，然后从电源插座拔下插头。



- 设备与旅行充电器相连时请勿取下电池。否则会损坏设备。



如欲节约电量，不使用设备时请拔下旅行充电器。旅行充电器没有电源开关，因此在不使用时必须从电源插座拔下旅行充电器以节约电量。充电时，充电设备应保持紧贴电源插座。

## › 使用 USB 数据线充电

充电前，确保电脑已开机。

1 将 USB 数据线的小端 (微型 USB) 插入多功能插口。

2 将 USB 数据线的大端插入电脑上的 USB 端口。



根据所用的 USB 数据线类型，可能需等待片刻才能开始充电。

3 电池完全充电时，先从设备拔下 USB 数据线，然后从电脑拔下插头。

## › 减少电池损耗

本设备提供了一些可助您节省电池电量的选项。通过自定义以下选项及取消后台中运行的功能，可以延长设备每次充电后的使用时间：

- 启动省电模式。
- 在不用设备时，可以通过按下电源键切换到休眠模式。
- 通过任务管理器关闭不必要的应用程序。
- 取消蓝牙功能。
- 取消 WLAN 功能。
- 取消应用程序的自动同步功能。
- 减少背景灯时间。
- 调低显示屏的亮度。

## 插入存储卡 (选配)

本设备可使用容量最高为 64 GB 的存储卡。取决于存储卡制造商和类型，有些存储卡可能与设备不兼容。

 三星使用公认的存储卡行业标准，但是某些品牌可能无法与设备完全兼容。使用不兼容的存储卡可能会损坏设备或存储卡。也可能会损坏存储卡上保存的数据。

-  设备仅支持存储卡的 FAT 文件格式。如果插入其他文件格式的存储卡，设备会要求重新格式化存储卡或无法识别存储卡。
- 频繁写入和删除数据会缩短存储卡的使用寿命。
- 将存储卡插入设备中时，存储卡的文件目录会显示在 extSdCard 文件夹中。

1 取下电池盖。

2 将金色触点面向下插入存储卡。

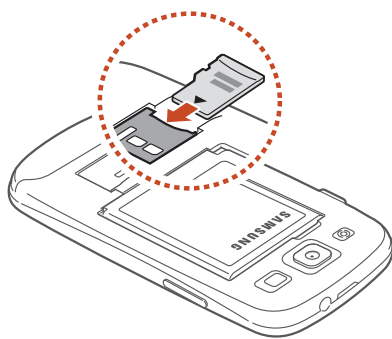



3 将存储卡推进存储卡槽，直至锁定到位。

4 装回电池盖。

## › 取出存储卡

确保设备当前未访问存储卡。

1 在应用程序列表中，选择**设定** → **存储** → **卸载SD卡** → **确定**。

2 取下电池盖。

3 轻推存储卡直到其脱离设备。

4 取出存储卡。

5 装回电池盖。

 设备正在发送或访问信息时，请勿取出存储卡，否则可能造成数据丢失或损坏存储卡或设备。

## › 格式化存储卡

在电脑上格式化存储卡可能会导致存储卡与设备不兼容。请仅在设备上格式化存储卡。

在应用程序列表中，选择**设定** → **存储** → **格式化SD卡** → **格式化SD卡** → **全部删除**。

 格式化存储卡前，记住要备份所有重要数据。制造商保修服务不包括因用户操作而导致的数据丢失。

# 入门指南

## 开机和关机

- 1 按住电源键。
- 2 输入 UIM 卡随附的 PIN 码并选择**确定** (如有必要)。

如欲关机，按住电源键，然后选择**关机** → **确定**。



- 在限制使用无线设备的区域 (例如飞机上和医院里)，请遵守所有张贴的警告和许可人员的指示。
- 如欲仅使用设备的非网络功能，可切换到飞行模式。► 第 122 页

## 使用触摸屏

使用设备触摸屏可以更轻松地选择项目或执行功能。了解使用触摸屏的基本操作。



- 请勿用指尖按下触摸屏，或在触摸屏上使用尖利的工具。否则可能会损坏触摸屏或导致触摸屏发生故障。
- 禁止触摸屏接触其他电子设备。静电放电会导致触摸屏发生故障。
- 禁止触摸屏接触液体。触摸屏在潮湿环境中或接触到液体时可能发生故障。



- 为了更好地使用触摸屏，使用设备前请取下触摸屏保护膜。
- 触摸屏有一个探测层，可以探测人体发出的微弱电荷。为达到最佳效果，请使用指尖点击触摸屏。使用手写笔或钢笔等尖锐物件进行操作时，触摸屏无法正常反应。

可执行以下操作来控制触摸屏：

### 点击

触摸一次，选择或启动功能表、选项或应用程序。



### 点住

点击一个项目并持续 2 秒以上。



### 拖动

点住一个项目并将其移至新位置。

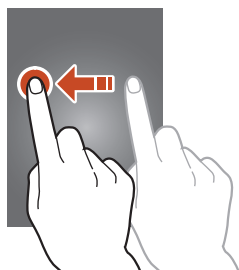

## 双击

快速地点击一个项目两次。



## 滑动

向上、向下、向左或向右快速滚动以浏览列表或屏幕。



## 合拢

将两个手指撑开放在屏幕上，然后通过手指分合进行放大或缩小。



- 如果未使用设备的时间达到指定时间长度，设备会关闭触摸屏。如欲打开屏幕，按下电源键或主屏幕键。
- 可以设置设备在关闭屏幕前等待的时间长度。在应用程序列表中，选择**设定** → **显示** → **屏幕自动关闭**。

## 使用动作

借助内置动作识别功能，可以通过移动设备或手部姿势来执行相关操作。

如欲使用这些功能，必须首先启动动作识别功能。在应用程序列表中，选择**设定** → **动作**。

### 智能提示

在一段时间不使用后，当屏幕关闭时拿起设备。如果有未接来电或新信息，设备将会振动。

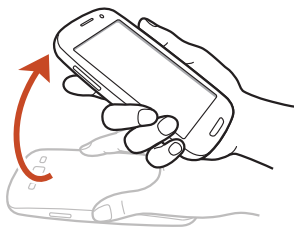

### 体感拨号

查看通话、信息或联系人详细信息时，拿起并将设备贴近耳朵即可拨打语音通话。

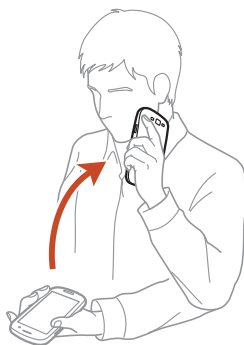

### 倾斜以缩放

在查看图库中的图像或浏览网页时，两手握住设备，点住屏幕上的两个点，然后来回倾斜设备即可放大或缩小。

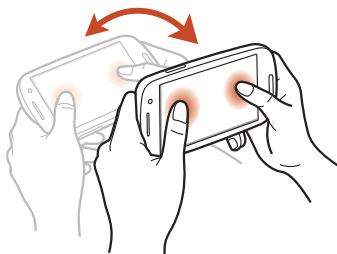

## 摇动以移动图标

点住某一项目的同时，将设备向左或向右移动以将该项目移至主屏幕或主屏幕的另一页面。

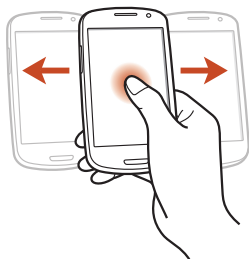

## 平移设备以浏览图片

图像放大显示时，点住屏幕上某一点，然后朝任意方向移动设备即可查看图像。

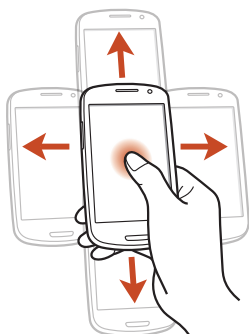

## 晃动以更新

- 摇晃设备以搜索蓝牙设备。
- 摇晃设备以更新电子邮件列表。



更新将不适用于主屏幕上的小组件。

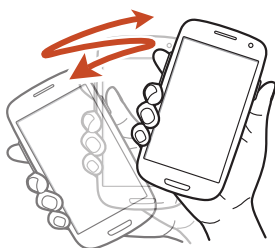

### 轻敲转至顶部

双击设备顶部以移至联系人或电子邮件列表的顶部。

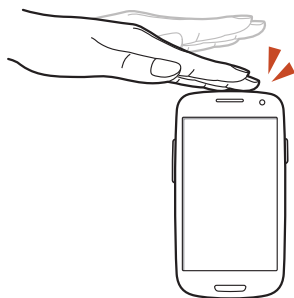

### 翻转以静音/暂停

翻转设备可关闭铃声、暂停媒体播放或关闭 FM 收音机声音 (当扬声器打开时)。

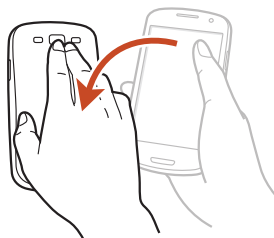

### 手掌滑动以捕捉

用手的侧面在屏幕上向左或向右扫过以捕获屏幕截图。



正在使用某些应用程序时无法捕获屏幕截图。

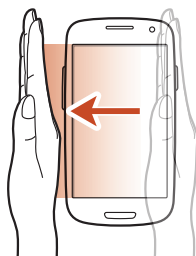

### 手掌触摸以静音/暂停

用手掌覆盖屏幕以暂停播放或静音 FM 收音机声音。



**旋转** (打开照相机快捷方式)  
当屏幕锁定时，打开并点住屏幕，然后旋转设备进入横屏模式以启动照相机  
(当摄像头快速访问启动时)。

► 第 129 页

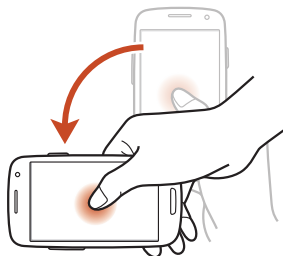

## 锁定或解锁触摸屏和按键

如果未使用设备的时间达到指定时间长度，设备会关闭触摸屏并自动锁定触摸屏和按键以防意外操作设备。如欲手动锁定触摸屏和按键，按下电源键。

如欲解锁，按下电源键或主屏幕键打开屏幕，然后将手指向任意方向滑动。

可以使用动作解锁来解锁屏幕。在应用程序列表中，选择**设定** → **安全** → **屏幕锁定** → **动作** → **确定**。如欲通过动作解锁功能解锁屏幕，打开并点住屏幕，然后向前倾斜设备。



可以启动屏幕锁功能以防他人使用或访问保存在您设备中的个人数据和信息。► 第 39 页



## 逐步了解主屏幕

在主屏幕中，可查看设备的状态和访问应用程序。

主屏幕有多个面板。向左或向右滑动以查看主屏幕上的面板。也可选择屏幕底部的点以直接移动到相应的面板。

### 指示符图标

 显示屏上显示的图标可能会因所在地区或服务提供商而异。

图标	定义
	无信号
	信号强度
	已连接至 GSM 网络
	已连接至 1X 网络
	已连接至 3G 网络
	已连接 WLAN
	已启动蓝牙功能
	正在使用基于 GPS 的服务
	正在通话
	未接来电

图标	定义
	已连接至电脑
	无 UIM 卡
	新信息
	已启动闹钟
	漫游中 (在服务区外)
	已启动静音模式 (振动)
	已启动静音模式 (静音)
	已启动飞行模式
	发生错误或需要注意
	电池电量

## ▶ 使用通知面板

如欲打开通知面板，点住指示符图标区域，然后将其向下拖动。如欲隐藏面板，向上拖动面板的下边框。

从通知面板中，可以查看设备的当前状态并使用以下选项：

- **WLAN**：启动或取消 WLAN 功能。▶ 第 99 页
- **GPS**：启动或取消 GPS 功能。▶ 第 109 页
- **声音**：启动或取消静音模式。可以关闭设备声音或设置为在静音模式下振动。

- **屏幕旋转：**允许或防止旋转设备时界面旋转。
- **省电模式：**启动或取消省电模式。
- **通知：**隐藏或显示通知图标。
- **移动数据：**启动或取消数据连接。
- **CTWAP/CTNET：**在 CTNET 与 CTWAP 之间切换接入点名称。
- **蓝牙：**启动或取消蓝牙功能。► 第 108 页
- **飞行模式：**启动或取消飞行模式。
- **驾驶模式：**启动或取消驾驶模式。
- **同步：**启动或取消应用程序的自动同步功能。



可用的选项可能会因所在地区或服务提供商而异。

## ► 移动主屏幕上的项目

点住项目，然后将其拖至新位置。

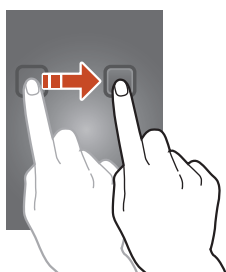

## › 从主屏幕移除项目

点住项目，然后将其拖至回收站。

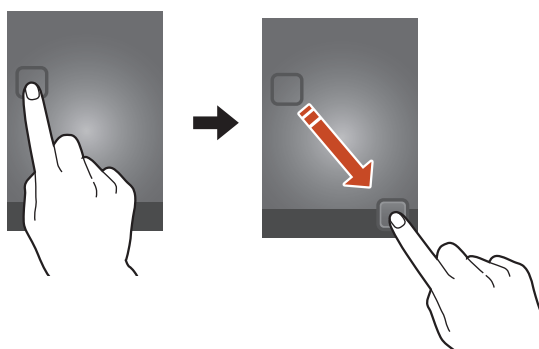

## › 自定义快捷面板

可以通过添加或移除应用程序快捷键来自定义主屏幕底部的快捷面板。

- 如欲移除应用程序快捷键，点住图标并拖至回收站。
- 如欲添加应用程序快捷键，点住主屏幕上的应用程序图标，拖至空白位置。

## › 从主屏幕添加或移除面板

可以添加或移除主屏幕面板以整理小组件。

- 1 在主屏幕上，将两个手指放在屏幕上，然后双指合拢以切换至编辑模式。
- 2 添加、移除或重新整理面板：
  - 如欲移除面板，点住面板的缩略图图像，然后将其拖至回收站。
  - 如欲添加新面板，选择 。

- 如欲设置主屏幕的主面板，选择 .
- 如欲更改面板的顺序，点住面板的缩略图图像，然后将其拖至新位置。

3 按下返回键返回上一个屏幕。

## ▶ 使用小组件

小组件是小型应用程序，可在主屏幕上提供便捷功能和信息。



- 有些小组件连接至网络服务。使用基于网络的小组件可能会产生额外的费用。
- 可用的小组件可能会因所在地区或服务提供商而异。

## 添加小组件到主屏幕

- 1 在应用程序列表中，选择**小组件**打开小组件面板。
- 2 在小组件面板上向左或向右滑动以查找小组件。
- 3 点住小组件以将其添加到主屏幕。

## 添加设置快捷方式到主屏幕

可以创建常用设置选项的快捷方式到主屏幕。

- 1 在应用程序列表中，选择**小组件**打开小组件面板。
- 2 点住**设置快捷方式**，然后拖动到主屏幕。
- 3 选择设置选项，例如 S Beam 或 WLAN。

# 访问应用程序

启动应用程序并使用设备上的功能。可以重新整理应用程序列表以满足您的个人喜好，或从互联网下载应用程序以增强设备的功能。

- 1 在主屏幕上，选择**应用程序**以访问应用程序列表。
- 2 向左或向右滑动至其他屏幕。  
也可选择屏幕底部的点以直接移动到相应的屏幕。
- 3 选择应用程序。
- 4 按下返回键返回上一个屏幕。按下主屏幕键返回主屏幕。



- 点住应用程序列表中的图标即可将应用程序快捷键添加到主屏幕上。
- 如果在使用一些功能时旋转设备，设备界面也会旋转。如欲防止界面旋转，选择**设定** → **显示** → **自动旋转屏幕**。
- 使用设备时，同时按下主屏幕键和电源键可以捕捉屏幕抓图。图像将保存在**我的文件** → **sdcard** → **Pictures** → **Screenshots**。



## › 整理应用程序

可以更改应用程序在应用程序列表中的顺序，或将它们按类别分组。

1 在应用程序列表中，按下选项键，然后选择**编辑**。

2 点住应用程序图标。

3 整理应用程序：

- 如欲移动应用程序，将其拖到新位置。
- 如欲将应用程序添加到新文件夹，将其拖到 .
- 如欲将应用程序移动到新面板，将其拖到 .
- 如欲卸载应用程序，将其拖到 .



将应用程序图标拖到  时，可以查看有关该应用程序的信息。

4 选择**保存**。

## › 下载应用程序

1 在应用程序列表中，选择 **More Services**。

2 搜索应用程序并将其下载到设备中。

也可从 Samsung Apps 和 S Suggest 下载各种应用程序。

## › 卸载应用程序

1 在应用程序列表中，按下选项键，然后选择**卸载**。

2 在应用程序图标上选择 ，然后选择**确定**。



部分应用程序不能卸载。

## › 访问最近使用的应用程序

- 1 按住主屏幕键查看最近访问的应用程序。
- 2 选择应用程序。

## 启动多个应用程序

设备可以同时运行多个应用程序来执行多项任务。如欲启动多个应用程序，可在使用应用程序时按下主屏幕键。然后从主屏幕中选择欲启动的另一应用程序。

## › 管理应用程序

可使用任务管理器管理多个应用程序。

- 1 按住主屏幕键，然后选择**任务管理器** → **活动应用程序**。  
任务管理器启动并显示活动应用程序。
- 2 控制活动应用程序：
  - 如欲切换应用程序，从列表中选择。
  - 如欲关闭应用程序，选择**结束**。
  - 如欲关闭所有使用中的应用程序，选择**全部结束**。

## 自定义设备

根据个人喜好更改设备设置。

## › 更改显示语言

- 1 在应用程序列表中，选择**设定** → **语言和输入** → **语言**。
- 2 选择语言。



## › 打开或关闭按键声音

在应用程序列表中，选择**设定** → **声音** → **按键声音**。

## › 调整设备的音量

- 1 按下上或下音量键。
- 2 选择 ，然后拖动滑块可调整各种声音的音量级别。

## › 选择情景模式

可以通过自定义当前的情景模式来更改设备的声音。

- 1 在应用程序列表中，选择**设定** → **声音** → **情景模式**。
  - 2 选择当前情景模式。
  - 3 自定义来电、新信息和其他设备声音的声音选项。
-  • 可用选项可能因选择的模式而异。
- 如欲切换模式，选择模式旁边的复选框。

## › 切换到静音模式

如欲启动或取消静音模式，请执行以下操作之一：

- 点住指示符图标区域并将其向下拖动以打开通知面板，然后选择**声音**。
- 按住电源键，然后选择**静音模式**。
- 在主屏幕中，选择**手机** → **键盘**，然后点住 。

## › 选择主屏幕的墙纸

- 1 在应用程序列表中，选择**设定** → **墙纸** → **主屏**。
- 2 选择**图片文件夹** → **图片**。

## › 更改显示字体

- 1 在应用程序列表中，选择**设定** → **显示** → **字体风格**。
- 2 选择**字体** → **是**。

## › 调整显示屏的亮度

设备包括光线传感器，此传感器可检测环境光线级别，并自动调整显示屏亮度。也可以手动设置显示屏的亮度。



显示屏的亮度会影响设备消耗电池电量的速度。

## 设置设备以自动调整亮度

- 1 在应用程序列表中，选择**设定** → **显示** → **亮度**。
- 2 选择**自动亮度**旁边的复选框。
- 3 选择**确定**。  
设备将在明亮的环境下自动调高亮度，在阴暗的环境下自动调低亮度。

## 手动调整亮度

- 1 在应用程序列表中，选择**设定** → **显示** → **亮度**。
- 2 清除**自动亮度**旁边的复选框。
- 3 向左或向右拖动滑块。
- 4 选择**确定**。

## ▶ 锁定设备

可以通过启动屏幕锁定功能来锁定设备。



- 如果忘记密码，需要将设备带到三星服务中心将其重置。
- 对于因使用非法软件造成的密码或私人信息丢失或其他损害，三星概不负责。

## 设置面部检测解锁

- 1 在应用程序列表中，选择**设定** → **安全** → **屏幕锁定** → **面部解锁**。
- 2 选择**设置** → **继续**。
- 3 调整设备以适合图中的面孔。
- 4 正确捕捉到面孔时，选择**继续**。
- 5 完成设置辅助解锁 PIN 码或图案。

## 设置解锁图案

- 1 在应用程序列表中，选择**设定** → **安全** → **屏幕锁定** → **图案**。
- 2 查看屏幕提示和示例图案，然后选择**下一步**。

3 画出图案至少连接 4 个点，然后选择**继续**。

4 再次画出图案进行确认并选择**确认**。

5 完成备份 PIN 码设置。



如果忘记解锁图案，则可通过备份 PIN 码取消屏幕锁定功能。

## 设置解锁 PIN 码

1 在应用程序列表中，选择**设定** → **安全** → **屏幕锁定** → **PIN 码**。

2 输入新 PIN 码并选择**继续**。

3 再次输入新 PIN 码并选择**确定**。

## 设置解锁密码

1 在应用程序列表中，选择**设定** → **安全** → **屏幕锁定** → **密码**。

2 输入新密码 (数字字母) 并选择**继续**。

3 再次输入新密码并选择**确定**。

## ▶ 锁定 UIM 卡

可使用随 UIM 卡提供的 PIN 码来锁定卡。如果启动 UIM 卡锁，必须在每次开机或进入需要 PIN 码的应用程序时输入 PIN 码。

1 在应用程序列表中，选择**设定** → **安全** → **设置 UIM 卡锁** → **锁定 UIM 卡**。

2 输入 PIN 码并选择**确定**。



- 如果错误输入 PIN 码次数过多，则 UIM 卡会被锁定。此时必须输入 PIN 码解锁密钥 (PUK) 才能解锁 UIM 卡。
- 如果因输入错误的 PUK 码而导致 UIM 卡被锁定，请将 UIM 卡带到服务提供商处进行解锁。

## 输入文本

可在虚拟键盘上选择字符或在屏幕上书写来输入文本。



有些语言不支持文本输入。如欲输入文本，必须将输入语言改为支持的语言。

### › 使用三星中文输入法输入文本

1 用手指在键盘上左右滑动可切换键盘类型。

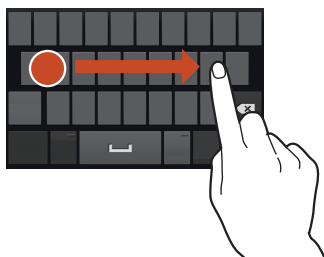

2 通过选择数字字母键或在屏幕上书写来输入文本。

也可使用以下按键：

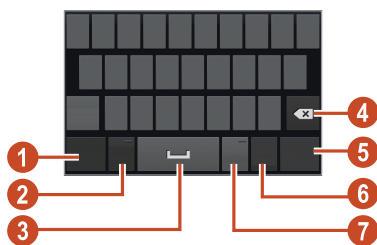







数字	功能
①	切换为数字/符号模式。
②	访问输入法设置；更改文本输入法 (点住)。
③	插入空格。
④	清除输入。
⑤	另起一行。
⑥	更改输入语言。
⑦	插入句号；打开符号面板 (点住)。



在手写面板下，可使用以下手势：





功能	手势
空格	
回车	
退格	

使用 3\*4 键盘输入文本时，可使用以下模式：

模式	功能
拼音	<ol style="list-style-type: none"><li>1. 选择 <b>拼音</b> 切换至拼音模式。</li><li>2. 选择适当的虚拟键。</li><li>3. 选择拼音 (如有必要)。</li><li>4. 选择  并从出现的列表中选择汉字。</li></ol>
笔画	<ol style="list-style-type: none"><li>1. 选择 <b>笔画</b> 切换至笔画模式。</li><li>2. 选择适当的虚拟键。如果不确定要输入哪个笔画，选择 <b>通</b>。</li><li>3. 选择  并从出现的列表中选择汉字。</li></ol>
ABC	<ol style="list-style-type: none"><li>1. 选择 <b>中</b> 切换至 ABC 模式。</li><li>2. 选择相应的虚拟键，直到适当的字符出现。</li></ol>
XT9 (预测文本)	<ol style="list-style-type: none"><li>1. 在 ABC 模式中，选择 <b>XT9</b>。XT9 旁边的圆点变绿。</li><li>2. 选择相应的虚拟键输入单词。</li><li>3. 出现正确的单词时，选择  以插入空格。如果未出现正确的单词，选择 ，然后从显示的列表中选择备选单词。</li></ol>
数字	<ol style="list-style-type: none"><li>1. 选择 <b>123</b> 切换至数字模式。</li><li>2. 选择数字。  点住虚拟键可输入数字。</li></ol>
符号	<ol style="list-style-type: none"><li>1. 选择 <b>?#*</b> 切换至符号模式。</li><li>2. 选择  或  滚动符号集。</li><li>3. 选择符号。</li></ol>

## › 复制和粘贴文本

从文本字段中，可以将文本复制并粘贴到另一应用程序。

- 1 点住一段文本。
- 2 拖动  或  以选择要复制的文本。
- 3 选择  或  添加文本到剪贴板。
- 4 在另一应用程序中，将光标放置于将要插入文本的位置。
- 5 点住输入字段并选择**粘贴**以将文本插入到文本输入字段中。



# 通信

## 通话

了解如何使用通话功能，如拨打和接听电话、在通话过程中使用可用的选项，或者自定义和使用与通话相关的功能。



- 为了防止意外输入，可打开距离传感器，以便在设备紧贴脸部时锁定触摸屏。► 第 54 页
- 通话时身体和衣物发出的静电可能会干扰距离传感器。

## 拨打电话

1 在主屏幕中，选择**手机** → **键盘**，然后输入区号和电话号码。



数字	功能
①	访问记录。
②	打开键盘。
③	拨打电话。
④	拨打 IP 电话。
⑤	访问常用联系人。
⑥	访问联系人列表。
⑦	清除输入。
⑧	发送信息。



可以设置设备显示来电归属地。在主屏幕中，选择**手机** → **键盘**。按下选项键，然后选择**通话设定** → **来电归属地**。

2

选择  拨打电话。

3

选择**结束通话**结束通话。



- 可以在联系人列表中保存经常呼叫的号码。

► 第 82 页

- 如欲访问通话记录并重新拨打最近拨打的号码，在主屏幕中，选择**手机** → **记录**。

## 接听电话

1 来电时，点住 ，然后将手指拖到大圆以外。



2 选择结束通话结束通话。

## 拒接来电

来电时，点住 ，然后将手指拖到大圆以外。



如欲在拒绝来电时给呼叫者发送信息，向上拖动屏幕底部的拒绝信息栏。

 可以从多条预设信息当中选择或创建自己的信息。► 第 54 页

## › 拨打 IP 电话

1 在主屏幕中，选择**手机** → **键盘**，然后输入区号和电话号码。

2 选择 .

 可以更改为其他前缀并添加新 IP 电话前缀。

► 第 54 页

## › 使用暂停功能

了解在自动应答系统中输入 PIN 码或帐号时如何在数字之间使用暂停功能。

1 在主屏幕中，选择**手机** → **键盘**，然后输入区号和电话号码。

2 按下选项键，然后选择**添加2秒钟暂停**或**添加等待**。

3 输入其他数字。

4 选择  拨打号码。

- 对于 2 秒钟暂停时间，其他数字将在 2 秒钟后自动发送至系统。
- 对于延长等待时间暂停，在出现弹出窗口时选择是。

## › 拨打国际电话

1 在主屏幕中，选择**手机** → **键盘**，然后点住 **0+** 以插入 + 号。

2 输入完整的号码 (国家代码、区号和电话号码)。

3 选择  拨打号码。

## › 使用耳机

将耳机连接至设备，可方便地接听电话并控制通话。

- 如欲接听电话，按下耳机按钮。
- 如欲拒接电话，按住耳机按钮。
- 如欲结束通话，按下耳机按钮。

## › 在语音通话中使用选项

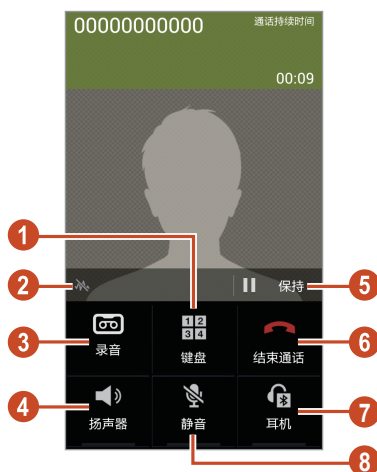

数字	功能
①	打开键盘。
②	消除背景噪声以使对方听得更加清晰。
③	录制对话。

数字	功能
4	<p>启动扬声器功能。</p> <p> 在嘈杂环境中，使用扬声器功能可能很难听清通话内容。为改善音质效果，请使用正常通话模式。</p>
5	保持正在进行的通话或返回保持中的通话。
6	结束当前通话。
7	通过蓝牙耳机与对方交谈。
8	关闭话筒使对方听不到自己的声音。

在语音通话期间，除屏幕上的选项外，还可以使用以下选项：

- 如欲调整通话音量，按下上或下音量键。
- 如欲拨打第二个电话，按下选项键，选择**添加呼叫**，然后拨打新号码。
- 如欲接听第二个电话，在来电等待铃音响起时点住 ，然后将手指拖到大圆以外。必须订制呼叫等待服务才能使用此功能。
- 如欲打开联系人列表，按下选项键，然后选择**联系人**。
- 如欲创建备忘录，按下选项键，然后选择**备忘录**。
- 如欲选择通话期间使用的均衡器选项，按下选项键，然后选择**来电声音 EQ**。

## › 查看和拨打未接来电

设备将显示未接来电。如欲查看和拨打未接来电，点住指示符图标区域，并将其向下拖动以打开通知面板，然后选择未接来电通知。

## › 设置自动拒绝

使用自动拒绝可自动拒接特定号码的来电。

- 1 在应用程序列表中，选择 **VIP 模式**。
- 2 选择**白名单**或**黑名单**并添加号码。
- 3 选择**模式**，然后为所需的 VIP 模式选择**呼叫阻止**或**信息阻止**。
- 4 自定义 VIP 模式设置：

选项	功能
关	允许所有来电或信息。
拒绝全部呼叫/拒绝全部信息	拒绝所有来电或信息。
仅拒绝黑名单	拒接来自黑名单中保存的任何号码的来电或信息。
仅接收白名单	允许来自白名单中保存的任何号码的来电或信息。

## › 启动固定拨号 (FDN) 模式

在固定拨号模式下，除保存在 UIM 卡上固定拨号列表中的号码外，设备将阻止任何其他号码的拨出通话。

- 1 在主屏幕中，选择**手机** → **键盘**。
- 2 按下选项键，然后选择**通话设定** → **其它设置** → **固定拨号号码**。
- 3 选择**启动FDN**。
- 4 输入 UIM 卡随附的 PIN2 码并选择**确定**。
- 5 选择**固定拨号列表**并添加联系人。

## › 设置呼叫转移

呼叫转移是一种网络功能，该功能可将来电发送给指定的号码。可以针对几种不同情况分别设置此功能。

- 1 在主屏幕中，选择**手机** → **键盘**。
- 2 按下选项键，然后选择**通话设定** → **呼叫转移**。
- 3 选择一种情况。
- 4 选择**启动**并输入呼叫转移的目的电话号码，然后选择**确定**。  
设置将发送至网络。



## › 设置呼叫限制

呼叫限制是一种网络功能，可限制特定呼叫类型或阻止对方拨打您的设备。

- 1 在主屏幕中，选择**手机** → **键盘**。
- 2 按下选项键，然后选择**通话设定** → **其它设置** → **呼叫限制**。
- 3 选择呼叫限制选项。
- 4 输入呼叫限制密码并选择**确定**。

## › 设置呼叫等待

呼叫等待是一种网络功能，该功能可以在您正在通话时提醒有来电进入。

- 1 在主屏幕中，选择**手机** → **键盘**。
- 2 按下选项键，然后选择**通话设定** → **其它设置** → **呼叫等待**。
- 3 选择**启动**，然后选择**确定**。  
设置将发送至网络。

## › 查看通话或信息记录

可以查看按类型筛选的通话和信息记录。

- 1 在主屏幕中，选择**手机** → **记录**。
  - 2 按下选项键，然后选择**查看方式** → 选项。
-  向左或向右滑动记录条目，可拨打电话或给某一联系人发送信息。

3 选择欲查看其详细信息的记录条目。



从详细信息视图中，可以拨打电话、给该号码发送信息，或将该号码添加到联系人列表或自动拒绝列表。

## 自定义通话设定

1 在主屏幕中，选择**手机** → **键盘**。

2 按下选项键，然后选择**通话设定**。

3 更改以下选项：

选项	功能
设置拒绝信息	添加或编辑将在您拒接来电时发送的信息。
来电提示 → 通话振动	设置设备在对方接听或结束通话时振动。
来电提示 → 通话状态音	设置设备在通话中提示通话状态。
来电提示 → 通话中提示	设置设备在通话时提醒事件。
呼叫应答/结束 → 应答键	设置为按下主屏幕键接听来电。
呼叫应答/结束 → 电源键结束通话	设置为按下电源键时结束通话。
通话期间自动关闭屏幕	设置在通话中打开距离传感器。
通话配件设置 → 自动应答	设置设备是否在指定时间后自动应答呼叫 (仅在连接耳机时可用)。

选项	功能
通话配件设置 → 自动应答计时器	选择设备应答来电前等待的时间长度。
通话配件设置 → 拨出通话条件	设置为即使设备锁定，也允许通过蓝牙耳机拨出电话。
使用通话超大音量	通话期间屏幕上显示超大音量按钮。
额外铃声	设置设备以在其装在手提包或口袋等封闭空间时增大铃声音量。
呼叫转移	设置为将来电转移至指定号码。
来电归属地	设置是否显示来电的地区信息，还可从服务器更新信息。从服务器更新地区信息，可能会产生附加费用。
其它设置 → 呼叫限制	设置为按通话类型限制通话。
其它设置 → 呼叫等待	设置设备在通话中有来电时进行提醒。

选项	功能
其它设置 → 语音保密	设置是否加密通话以防止通话被窃听。
其它设置 → 降噪	设置为降低背景噪声以使对方听得更加清晰。
其它设置 → 固定拨号号码	启动固定拨号模式，此时除 UIM 卡上的 FDN 列表中的电话号码以外，其他号码的通话都会被阻止。
其它设置 → 自动区域代码	设置为在电话号码前自动插入前缀 (区号或国家代码)。
其它设置 → 来电声音 EQ	选择通话期间使用的均衡器选项。
其它设置 → 个性化 EQ	自定义用于耳机的均衡器设置。
IP列表	添加或选择 IP 电话前缀。

## 信息



了解如何创建和发送短信 (SMS) 或彩信 (MMS)，以及查看或管理已发送或接收的信息。







在本地服务区外发送或接收信息可能会产生额外的费用。有关详细信息，请联系服务提供商。

## 发送短信

1 在主屏幕中，选择**信息** → .

- 2 添加收件人：
  - 手动输入电话号码，多个号码之间用英文模式下的分号或逗号隔开。
  - 选择 ，从记录或联系人等列表中选择电话号码。
- 3 选择文本字段并输入信息文本。  
如欲插入表情符号，按下选项键，然后选择**插入笑脸符号**。
- 4 如欲发送信息，选择 .

## ▶ 发送彩信

- 1 在主屏幕中，选择**信息** → .
- 2 添加收件人：
  - 手动输入电话号码或电子邮件地址，多个号码或地址之间用英文模式下的分号或逗号隔开。
  - 选择 ，可从记录或联系人等列表中选择电话号码或电子邮件地址。
-  输入电子邮件地址时，设备将信息转换为彩信。
- 3 选择文本字段并输入信息文本。  
如欲插入表情符号，按下选项键，然后选择**插入笑脸符号**。
- 4 选择  并附加文件。
- 5 按下选项键，然后选择**添加主题**，并输入主题。
- 6 如欲发送信息，选择 .

## › 查看短信或彩信

- 1 在主屏幕中，选择**信息**。  
信息会按照联系人分组为信息线程。
- 2 选择联系人。
- 3 查看更多详细信息。

## 电子邮件



了解如何通过个人或公司电子邮件帐户发送或查看电子邮件信息。



## › 设置电子邮件帐户

- 1 在应用程序列表中，选择**电子邮件**。
- 2 选择电子邮件服务。
- 3 输入电子邮件地址和密码。
- 4 选择**下一步**。如欲手动输入帐户详细信息，选择**手动设置**。
- 5 按照屏幕提示进行操作。

完成电子邮件帐户设置后，电子邮件信息将下载至设备。如果已创建两个或多个帐户，可以在它们之间切换。在屏幕上选择帐户名称，然后选择欲从中提取信息的帐户。

## › 发送电子邮件





- 1 在应用程序列表中，选择**电子邮件** → .
- 2 添加收件人：
  - 手动输入电子邮件地址，多个地址之间用英文模式下的分号或逗号隔开。
  - 选择 ，从记录或联系人等列表中选择电子邮件地址。

- 3 选择主题字段并输入主题。
  - 4 选择文本字段并输入电子邮件正文。
  - 5 选择  并附加文件。
  - 6 如欲发送信息，选择 。
-  如果用户离线或不在服务区，则在其上线或进入服务区之前，信息将一直保留在发件箱中。

## ▶ 查看电子邮件

- 1 在应用程序列表中，选择**电子邮件**。
- 2 选择  以更新信息列表。
- 3 选择电子邮件。

在邮件视图中，可使用以下选项：

- 如欲移动到下一个或上一个邮件，向右或向左滑动。
- 如欲回复邮件，选择 。
- 如欲将邮件转发给其他人，选择 。
- 如欲删除邮件，选择 。
- 如欲将邮件标记为重要，选择 。
- 如欲将邮件标记为未读，按下选项键，然后选择**记为未读**。
- 如欲移动邮件到其他文件夹，按下选项键，然后选择**移动**。

- 如欲将邮件保存至设备，按下选项键，然后选择**保存电子邮件**。邮件将保存在**我的文件** → **sdcard** → **Saved Email**。
- 如欲更改信息的字体颜色，按下选项键，然后选择**字体颜色**。
- 如欲更改信息的背景颜色，按下选项键，然后选择**背景颜色**。
- 如欲通过 WLAN 打印信息，按下选项键，然后选择**打印**。本设备仅与某些三星打印机兼容。
- 如欲创建新邮件，按下选项键，然后选择**编写**。
- 如欲将收件人的电子邮件地址作为一组联系人保存至联系人，按下选项键，然后选择**保存为群组**。
- 如欲更改电子邮件设置，按下选项键，然后选择**设置**。
- 如欲将附件保存至设备，选择附件标签 → 。



可用选项可能因电子邮件帐户而异。

## ChatON

了解如何使用 ChatON 从任何拥有手机号码的设备收发即时信息。

1 在应用程序列表中，选择 **ChatON**。



如果首次启动此应用程序，请按照屏幕提示完成帐户设置。

2 输入和发送信息。



# 休闲娱乐

## 照相机

了解如何拍摄和查看照片及视频。可以拍摄最高分辨率为 3264 x 2448 像素 (800 万像素) 的照片和录制最高分辨率为 1920 x 1080 像素的视频。



- 如果未使用照相机的时间达到指定时间长度，照相机自动关闭。
- 视场景或拍摄条件的不同，存储容量可能不同。

### ▶ 拍摄照片

- 1 在应用程序列表中，选择**照相机**。
- 2 将照相机镜头对准拍摄对象并进行必要的调整。

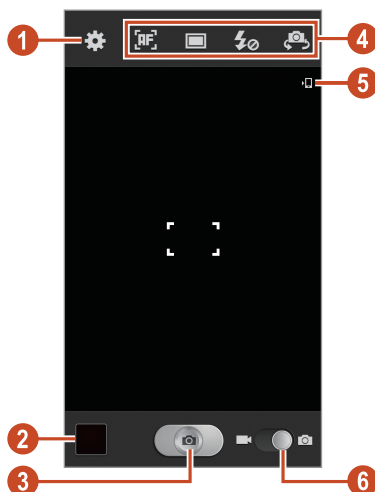



数字	功能
①	更改照相机设置。
②	查看拍摄的照片和视频。
③	拍摄照片。
④	<p>使用照相机快捷方式。</p> <ul style="list-style-type: none"> <li>• ：更改聚焦模式。</li> <li>• ：更改拍摄模式。► 第 64 页</li> <li>• ：更改闪光灯设置：可手动开启或关闭闪光灯，或将照相机设置为在需要时使用闪光灯。</li> <li>• ：切换至前置照相机镜头。</li> </ul> <p>您可添加或删除常用选项的快捷方式。► 第 70 页</p>
⑤	默认存储位置。
⑥	切换到摄像机。



如欲放大，可用两个手指点住屏幕，然后缓慢分开手指。如欲缩小，将两个手指合拢到一起。也可通过音量键放大或缩小。

- 3 在预览屏幕上点击要聚焦的位置。  
对焦框将移至点击的位置，并在对准拍摄对象后变为绿色。
- 4 选择  进行拍照。  
照片会自动保存。

拍照后，选择图片浏览器可进行查看。

- 如欲查看更多照片，向左或向右滑动。
- 如欲放大或缩小，将两个手指放在屏幕上并慢慢分开或合拢。如欲返回原始尺寸，双击屏幕。
- 如欲将照片发送给其他人或分享照片，选择 .
- 如欲开始幻灯片放映，选择  → 选择播放效果 → **开始**。点击屏幕可停止幻灯片放映。
- 如欲删除照片，选择 .
- 如欲将照片中的脸孔注册为脸部标记，按下选项键，然后选择**脸部标记**。► 第 75 页
- 如欲将照片添加到剪贴板，按下选项键，然后选择**复制至剪贴板**。
- 如欲逆时针旋转照片，按下选项键，然后选择**向左旋转**。
- 如欲顺时针旋转照片，按下选项键，然后选择**向右旋转**。
- 如欲从照片中裁剪一部分，按下选项键，然后选择**裁剪**。
- 如欲使用图像编辑器编辑照片，按下选项键，然后选择**编辑**。
- 如欲将照片设置为墙纸或联系人图像，按下选项键，然后选择**将图片设置为**。
- 如欲将照片发送给脸孔标记在照片中的联系人，按下选项键，然后选择**好友照片共享**。
- 如欲通过 WLAN 打印照片，按下选项键，然后选择**打印**。本设备仅与某些三星打印机兼容。
- 如欲更改文件名称，按下选项键，然后选择**重命名**。
- 如欲搜索已启动媒体共享的设备，选择**扫描附近设备** (此选项仅在 WLAN 已连接时可用)。
- 如欲查看照片详细信息，按下选项键，然后选择**详情**。

## › 更改拍摄模式

可以使用多种拍摄模式进行拍照。如欲更改拍摄模式，选择  → 选项。

选项	功能
正常拍摄	在正常模式下拍照。
急速连拍	拍摄一系列移动主体的照片。在最佳拍摄选项启动的情况下拍摄照片时，可以选择和保存照片。
HDR	拍摄具有不同曝光的照片，然后合成它们以改善对比率。
笑脸拍摄	将设备设置成识别人的脸并帮助您在他们微笑时进行拍照。
美肌	隐藏面部瑕疵。
全景拍摄	拍摄全景照片。
卡通	拍摄具有卡通效果的照片。
共享拍摄	拍摄照片并通过 WLAN 直连发送给其他人。
好友照片共享	设置设备为识别已标记在照片中的人脸并将照片发送给这个人。面部识别可能失败，取决于面部角度、脸型大小、肤色、脸部表情、光线或佩戴的附件。

## › 自定义照相机设置

拍摄照片之前，选择  可访问以下选项：

选项	功能
编辑快捷方式	编辑常用选项的快捷方式。
自拍	切换至前置照相机镜头。
闪光灯	更改闪光灯设置：可手动开启或关闭闪光灯，或将照相机设置为在需要时使用闪光灯。
拍摄模式	更改拍摄模式。► 第 64 页
场景模式	更改场景模式。
曝光值	调整曝光值以更改亮度。
聚焦模式	选择聚焦模式。可以拍摄近景照片或将照相机设置为自动对焦拍摄对象或人的脸孔。
定时器	选择照相机开始拍照前的延迟时间。
效果	应用特效。
分辨率	选择分辨率选项。
白平衡	根据照明条件调整色彩平衡。
感光度	调整影像传感器的敏感度。

选项	功能
测光	选择曝光测量类型。
户外能见度	设置为改进显示屏在明亮的阳光下的对比度。
防抖动	启动防震功能以减少因设备振动或移动而导致的模糊。
自动调整对比度	设置照相机自动调整照片中明亮区域和黑暗区域之间的对比率。
构图线	设置为在预览屏幕上显示网格线。
图像质量	选择照片的质量级别。
保存为倒置	设置照相机以在您使用前置照相机拍照时自动翻转图像。
存储器	选择用于保存所拍摄照片的存储位置。
重置	复位照相机设置。

## ▶ 录制视频

- 1 在应用程序列表中，选择**照相机**。
- 2 拖动滑块以切换至摄像机。

### 3 将镜头对准拍摄对象并进行必要的调整。

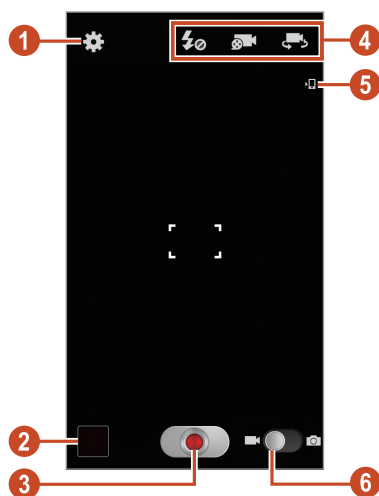

数字	功能
①	更改摄像机设置。
②	查看拍摄的照片和视频。
③	录制视频。
④	使用摄像机快捷方式。 <ul style="list-style-type: none"><li>• ：更改闪光灯设置。</li><li>• ：更改录制模式 (用于附加到彩信或用于正常保存)。</li><li>• ：切换至前置照相机镜头。</li></ul> 您可添加或删除常用选项的快捷方式。► 第 70 页
⑤	默认存储位置。
⑥	切换到照相机。





如欲放大，可用两个手指点住屏幕，然后缓慢分开手指。如欲缩小，将两个手指合拢到一起。也可通过音量键放大或缩小。

#### 4 在预览屏幕上点击要聚焦的位置。

对焦框将移至点击的位置，并在对准拍摄对象后变为绿色。

#### 5 选择 开始录制。

- 如欲更改对焦，点击要聚焦的位置。如欲聚焦屏幕的中央，选择 .
- 如欲在录制时从视频捕获图像，选择 .





#### 6 选择 结束录制。

视频会自动保存。



传输速度较慢时，摄像机可能无法正常将视频保存在存储卡中。

录制视频后，选择图片浏览器可进行查看。

- 如欲查看更多视频，向左或向右滑动。
- 如欲播放视频，选择 .
- 如欲将视频发送给其他人或分享视频，选择 .
- 如欲开始幻灯片放映，选择  → 选择播放效果 → **开始**。点击屏幕可停止幻灯片放映。
- 如欲删除视频，选择 .
- 如欲更改文件名称，按下选项键，然后选择**重命名**。
- 如欲搜索已启动媒体共享的设备，选择**扫描附近设备** (此选项仅在 WLAN 已连接时可用)。
- 如欲查看视频详细信息，按下选项键，然后选择**详情**。



## › 自定义摄像机设置

录制视频之前，选择  可访问以下选项：

选项	功能
编辑快捷方式	编辑常用选项的快捷方式。
自拍	切换至前置照相机镜头。
闪光灯	更改闪光灯设置。
录制模式	更改录制模式 (用于附加到彩信或用于正常保存)。
曝光值	调整曝光值以更改亮度。
定时器	选择摄像机开始录制视频前的延迟时间。
效果	应用特效。
分辨率	选择分辨率选项。
白平衡	根据照明条件调整色彩平衡。
户外能见度	设置为改进显示屏在明亮的阳光下的对比度。
防抖动	启动防震功能以减少因设备振动或移动而导致的模糊。
构图线	设置为在预览屏幕上显示网格线。
视频质量	选择视频的质量级别。

选项	功能
保存为倒置	设置摄像机以在您使用前置照相机录制视频时自动翻转图像。
存储器	选择用于保存所录制视频的存储位置。
重置	复位摄像机设置。

## ▶ 编辑快捷方式图标

您可添加或删除常用选项的快捷方式。

- 1 从预览屏幕中，点住快捷方式区域，或选择  → **编辑快捷方式**。
- 2 点住选项列表中的图标，然后将其拖到快捷方式区域。  
如欲删除快捷方式，点住图标，然后将其拖到选项列表中。
- 3 点击屏幕以返回预览屏幕。

## 视频播放器

了解如何使用视频播放器。



- 不支持部分文件格式，具体取决于设备的软件。
- 如果文件大小超出可用内存，在尝试打开文件时会出现错误。
- 播放质量可能因内容类型而异。
- 根据文件编码方式，某些文件可能无法正常播放。

## ▶ 播放视频

- 1 在应用程序列表中，选择**视频播放器**。
- 2 选择视频。
- 3 使用下列按键控制播放：

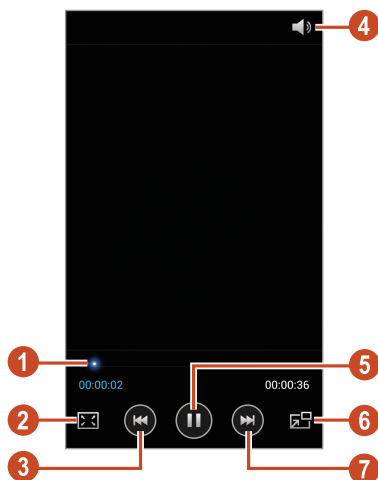

数字	功能
1	通过拖动或点击该栏在文件中快进或快退。
2	更改视频屏幕的比例。
3	重新开始播放或跳至上一个文件；在文件中快退 (点住)。
4	调整音量。
5	暂停播放；选择 ▶ 继续播放。

数字	功能
6	缩小视频屏幕的大小。如欲返回原始大小，点击视频屏幕。
7	跳至下一个文件；在文件中快进 (点住)。

在播放期间，按下选项键访问以下选项：

- 如欲查找启动媒体共享的设备，选择**扫描附近设备** (此选项仅在 WLAN 已连接时可用)。
- 如欲将视频发送给其他人或分享视频，选择**共享通过**。
- 如欲将视频分割成片段，选择**章节预览**。可以搜索某一段视频并直接转到该点。
- 如欲修剪一段视频，选择**修剪**。
- 如欲通过蓝牙耳机收听音频，选择**通过蓝牙**。如果将耳机连接至设备的耳机插口，将无法使用此选项。
- 如欲将视频播放器设置为在一段指定的时间长度之后自动关闭，选择**视频自动关闭**。
- 如欲更改视频播放器设定，选择**设定**。
- 如欲查看视频详细信息，选择**详情**。

## ▶ 自定义视频播放器设定

1 在播放期间，按下选项键，然后选择**设定**。

2 更改以下选项：

选项	功能
视频亮度	调整显示屏的亮度。
自动播放下一个	将视频播放器设置为自动播放下一个文件。
播放速度	更改播放速度。

选项	功能
SoundAlive	选择音效。
字幕	自定义字幕文件设定。
色调	选择色调。
户外能见度	设置为改进显示屏在明亮的阳光下的对比度。

## 相册

了解如何查看和播放保存在设备中的图片和视频。





- 不支持部分文件格式，具体取决于设备的软件。
- 如果文件大小超出可用内存，在尝试打开文件时会出现错误。
- 播放质量可能因内容类型而异。
- 根据文件编码方式，某些文件可能无法正常播放。

## 查看图像

1 在应用程序列表中，选择**相册**。

2 选择文件夹 → 图像。

查看图像时，使用以下选项：

- 如欲查看更多图像，向左或向右滑动。
- 如欲放大或缩小，将两个手指放在屏幕上并慢慢分开或合拢。如欲返回原始尺寸，双击屏幕。
- 如欲将图像发送给其他人或分享图像，选择 .
- 如欲开始幻灯片放映，选择  → 选择播放效果 → **开始**。点击屏幕可停止幻灯片放映。
- 如欲删除图像，选择 .

- 如欲将图像中的脸孔注册为脸部标记，按下选项键，然后选择**脸部标记**。
- 如欲将图像添加到剪贴板，按下选项键，然后选择**复制至剪贴板**。
- 如欲逆时针旋转图像，按下选项键，然后选择**向左旋转**。
- 如欲顺时针旋转图像，按下选项键，然后选择**向右旋转**。
- 如欲从图像中裁剪一部分，按下选项键，然后选择**裁剪**。
- 如欲使用图像编辑器编辑图像，按下选项键，然后选择**编辑**。
- 如欲将图像设置为墙纸或联系人图像，按下选项键，然后选择**将图片设置为**。
- 如欲将图像发送给脸孔标记在图像中的联系人，按下选项键，然后选择**好友照片共享**。
- 如欲通过 WLAN 打印图像，按下选项键，然后选择**打印**。本设备仅与某些三星打印机兼容。
- 如欲更改文件名称，按下选项键，然后选择**重命名**。
- 如欲搜索已启动媒体共享的设备，选择**扫描附近设备** (此选项仅在 WLAN 已连接时可用)。
- 如欲查看图像详细信息，按下选项键，然后选择**详情**。



可用选项因选择的文件夹而异。

## › 在图像中标记脸孔

了解如何在图像中标记脸孔以通过脸部标记快捷方式拨打电话或发送信息。





面部识别可能失败，取决于面部角度、脸型大小、肤色、脸部表情、光线或佩戴的附件。

- 1 在应用程序列表中，选择**相册**。
- 2 选择图像。
- 3 按下选项键，然后选择**脸部标记** → **开**。  
识别的脸孔将出现在画面中。如果未自动识别脸孔，点住脸部区域以手动添加边框。
- 4 选择识别的脸孔 → **添加名称**。
- 5 在联系人列表中选择此人的姓名。  
联系人链接至图像中的脸孔。

当脸部标记与姓名一起显示时，选择脸部标记并使用可用的选项。

## › 播放视频

- 1 在应用程序列表中，选择**相册**。
- 2 选择文件夹 → 视频 (以  图标指示)。
- 3 选择  开始播放。
- 4 使用按键控制播放。▶ 第 70 页

在播放期间，按下选项键访问以下选项：

- 如欲搜索已启动媒体共享的设备，选择**扫描附近设备** (此选项仅在 WLAN 已连接时可用)。
- 如欲将视频发送给其他人或分享视频，选择**共享通过**。

- 如欲将视频分割成片段，选择**章节预览**。可以搜索某一段视频并直接转到该点。
- 如欲修剪一段视频，选择**修剪**。
- 如欲通过蓝牙耳机收听音频，选择**通过蓝牙**。如果将耳机连接至设备的耳机插口，将无法使用此选项。
- 如欲将视频播放器设置为在一段指定的时间长度之后自动关闭，选择**视频自动关闭**。
- 如欲更改视频播放器设定，选择**设定**。
- 如欲查看视频详细信息，选择**详情**。

## 音乐播放器

了解如何收听自己喜爱的音乐。



- 不支持部分文件格式，具体取决于设备的软件。
- 如果文件大小超出可用内存，在尝试打开文件时会出现错误。
- 播放质量可能因内容类型而异。
- 根据文件编码方式，某些文件可能无法正常播放。

## › 向设备中添加音乐文件

首先将文件传输到设备或存储卡中：

- 从互联网下载。► 第 91 页
- 通过 Samsung Kies 从电脑下载。► 第 97 页
- 通过 Windows Media Player 从电脑下载。  
► 第 97 页
- 通过蓝牙接收。► 第 109 页
- 通过 WLAN 直连接收。► 第 102 页
- 复制到存储卡。



## ▶ 播放音乐

- 1 在应用程序列表中，选择**音乐播放器**。
- 2 选择音乐类别 → 音乐文件。
- 3 使用下列按键控制播放：



数字	功能
①	启动随机模式。
②	通过拖动或点击该栏在文件中快进或快退。
③	选择音效。
④	重新开始播放或跳至上一个文件；在文件中快退（点住）。
⑤	调整音量。
⑥	更改重放模式。
⑦	按情绪或年份排序音乐文件。
⑧	暂停播放；选择 ▶ 继续播放。
⑨	打开音乐广场。

数字	功能
10	跳至下一个文件；在文件中快进 (点住)。



可以使用耳机控制音乐播放器。在主屏幕上，按住耳机按钮启动音乐播放器。然后，按下耳机按钮开始播放或暂停播放。

在播放期间，按下选项键访问以下选项：

- 如欲将音乐文件添加到快速列表 (以另存为播放列表)，选择**添加到快速列表**。
- 如欲通过蓝牙耳机收听音乐，选择**通过蓝牙**。如果将耳机连接至设备的耳机插口，将无法使用此选项。
- 如欲将音乐文件发送给其他人或分享文件，选择**共享音乐通过**。
- 如欲将音乐文件添加至播放列表，选择**添加到播放列表**。
- 如欲查看音乐详细信息，选择**详情**。
- 如欲将音乐文件设定为铃声，选择**设定为**。
- 如欲更改音乐播放器设定，选择**设定**。
- 如欲停止播放并关闭音乐播放器，选择**结束**。

## ▶ 创建播放列表

- 1 在应用程序列表中，选择**音乐播放器** → **播放列表**。
- 2 按下选项键，然后选择**新建播放列表**。
- 3 输入新播放列表的名称，然后选择**确定**。
- 4 选择**添加音乐**。
- 5 选择欲添加的文件并选择**完成**。

## › 自定义音乐播放器设定

- 1 在应用程序列表中，选择**音乐播放器**。
- 2 按下选项键，然后选择**设定**。
- 3 更改以下选项：

选项	功能
SoundAlive	选择音效。
播放速度	更改播放速度。
音乐菜单	选择要在音乐库屏幕中显示的音乐类别。
歌词	设置为在播放期间显示歌词。
音乐自动关	将音乐播放器设置为在指定的时间段后关闭。

## FM 收音机

了解如何在 FM 收音机上收听音乐和新闻。如欲收听 FM 收音机，必须连接耳机 (该耳机用作收音机天线)。

### › 收听 FM 收音机

- 1 将耳机插入设备中。
- 2 在应用程序列表中，选择 **FM 收音机**。  
FM 收音机会自动搜索并保存可用电台。



- 第一次打开 FM 收音机时，设备会开始自动调频。
- 自动调频只能定位信号足够强的电台。



- 3 选择电台。

#### 4 使用下列按键控制 FM 收音机：



数字	功能
①	从 FM 收音机录制歌曲。
②	打开或关闭 FM 收音机。
③	搜索可用电台。
④	将当前电台添加到收藏列表。
⑤	调整音量。
⑥	微调频率。



### 从 FM 收音机录制歌曲

- 1 将耳机插入设备中。
- 2 在应用程序列表中，选择 **FM 收音机**。
- 3 选择  打开 FM 收音机。
- 4 滚动到电台。
- 5 选择  开始录制。
- 6 完成后，选择 。  
录制的文件将保存在**我的文件** → **sdcard** → **Sounds**。

## › 自动保存电台

- 1 将耳机插入设备中。
- 2 在应用程序列表中，选择 **FM 收音机**。
- 3 选择  打开 FM 收音机。
- 4 按下选项键，然后选择**扫描** → 选项。  
FM 收音机会自动搜索并保存可用电台。

## › 将电台添加到收藏列表中

- 1 将耳机插入设备中。
- 2 在应用程序列表中，选择 **FM 收音机**。
- 3 选择  打开 FM 收音机。
- 4 滚动到电台。
- 5 选择 ，将电台添加到收藏列表中。

## › 自定义 FM 收音机设置

- 1 在应用程序列表中，选择 **FM 收音机**。
- 2 按下选项键，然后选择**设定**。
- 3 更改以下选项：

选项	功能
存储	选择用于保存 FM 收音机片段的存储位置。
FM 自动关闭	设置 FM 收音机在指定时间后自动关闭。

# 个人信息

## 联系人

了解如何创建和管理个人或公司联系人的列表。可保存联系人的姓名、手机号码、电子邮件地址及更多信息。

### 创建联系人

1 在主屏幕中，选择**联系人** → **联系人** → 。

2 选择存储位置。

3 输入联系人信息。

 如欲添加新项目，选择 。如欲删除项目，选择 。

4 选择**储存**，将联系人添加到存储器。

 选择**添加到联系人**可从拨号屏幕创建联系人。

### 查找联系人

1 在主屏幕中，选择**联系人** → **联系人**。

2 向上或向下滑动联系人列表。

 向左或向右滑动联系人的名称，可拨打电话或给某一联系人发送信息。

3 选择联系人的名称。

在联系人视图中，可使用以下选项：

- 如欲拨打语音电话，选择 .
- 如欲发送短信或彩信，选择 .
- 如欲拨打 IP 电话，选择 .
- 如欲发送电子邮件信息，选择 .
- 如欲设置收藏号码，选择  (仅适用于保存在设备中的联系人)。
- 如欲编辑联系人信息，选择 .

## › 设置快速拨号号码

- 1 在主屏幕中，选择**联系人** → **联系人**。
- 2 按下选项键，然后选择**快速拨号设置**。
- 3 选择位置编号 → 联系人。

 点住拨号屏幕上的位置编号可快速拨打此号码。

## › 新建名片

- 1 在主屏幕中，选择**联系人** → **联系人**。
- 2 选择**设置我的名片**。
- 3 输入个人详细信息并选择**储存**。

 可以通过按下选项键，然后选择**共享名片通过**，将您的名片发送给其他人或将其共享。

## › 创建联系人群组

通过创建联系人群组，可管理多个联系人，或向整个群组发送信息。

- 1 在主屏幕中，选择**联系人** → **群组**。
- 2 按下选项键，然后选择**新建**。
- 3 输入名称并自定义群组设置。
- 4 添加成员至群组。
- 5 选择**储存**。

## › 复制联系人

### 将 UIM 卡上的联系人复制到设备

- 1 在主屏幕中，选择**联系人** → **联系人**。
- 2 按下选项键，然后选择**导入/导出** → **从UIM卡导入**。
- 3 选择存储位置。
- 4 选择要复制的联系人，然后选择**完成**。

### 从设备向 UIM 卡复制联系人

- 1 在主屏幕中，选择**联系人** → **联系人**。
- 2 按下选项键，然后选择**导入/导出** → **导出到UIM卡**。
- 3 选择要复制的联系人，然后选择**完成** → **确定**。



## › 导入或导出联系人

您可以将文件 (以 vcf 格式) 导入到设备的 USB 存储器或存储卡，或者从中导出联系人文件。

### 导入联系人文件

- 1 在主屏幕中，选择**联系人** → **联系人**。
- 2 按下选项键，然后选择**导入/导出** → **从SD卡导入或从USB存储导入**。
- 3 选择**确定**以确认导入。
- 4 选择导入一个、多个或所有联系人文件的选项，然后选择**确定**。
- 5 选择要导入的联系人文件，然后选择**确定**。

### 导出联系人

- 1 在主屏幕中，选择**联系人** → **联系人**。
- 2 按下选项键，然后选择**导入/导出** → **导出到SD卡或导出至USB存储**。
- 3 选择**确定**进行确认。

## 日历

本设备具有强大的日历功能，帮助您更方便有效地整理日程安排。了解如何创建和管理活动和任务，并为重要活动和任务设定闹钟来提醒自己。

## › 创建活动或任务

- 1 在应用程序列表中，选择**日历**。
- 2 选择 .

- 3 选择屏幕上方的活动类型。
- 4 输入活动的详细信息，然后选择**存储**。

## ▶ 更改查看模式

- 1 在应用程序列表中，选择**日历**。
- 2 选择 .
- 3 选择查看模式。
  - **年**：一年中的所有月份
  - **月**：在一个视图中显示整个月份
  - **周**：全周按天划分的时间块
  - **日**：全天按小时划分的时间块
  - **日程**：特定时间段内所有活动和节假日安排的列表
  - **任务**：任务列表

 也可以通过将两个手指放在屏幕上，然后分开或合拢，更改查看模式。

## ▶ 查看活动或任务

- 1 在应用程序列表中，选择**日历**。
- 2 在日历上选择日期。
  - 如欲移动到特定日期，按下选项键，然后选择**转到**，然后输入日期。
  - 如欲移动到当天日期，选择**今天**。

3 选择活动以查看活动的详细信息。



可以通过按下选项键，然后选择**共享通过**，将事件发送给其他人或共享事件。

## › 停止活动或任务闹钟

如果为日历活动或任务设置提醒，闹钟会在指定的时间响起。

1 点住指示符图标区域并向下拖动以打开通知面板。

2 选择活动通知。

3 选择活动以查看更多信息。



如欲使活动闹钟重响，选择**再响**。

## S 备忘录

凭借 S 备忘录，可以画出素描或者添加图像或语音备忘录，创建具有丰富内容的备忘录。



## › 创建备忘录

1 在应用程序列表中，选择 **S 备忘录**。

2 选择  在屏幕上书写或绘制，或选择  使用键盘输入文本。

3 选择**输入标题**，输入备忘录的标题，然后选择**确定**。

4 使用以下工具输入备忘录文本或画出素描：

工具	功能
	浏览备忘录。
	画出素描。
	使用键盘输入文本。

工具	功能
	擦除素描；更改清除器粗细或清除输入 (双击)。
	撤消上一操作。
	重做上一操作。
	录制语音或其他声音添加声音片段。
	为备忘录新增一页。

## 5 选择**储存**。





如欲将书写的内容转换为文本，按下选项键，然后选择**手写转化为文本**。如果备忘录是用多种语言书写或包含数字和字母，转换为文本可能会失败。

## 查看备忘录

1 在应用程序列表中，选择 **S 备忘录**。



2 选择欲查看其详细信息的备忘录。

查看备忘录时，使用以下选项：

- 如欲查看更多备忘录，向左或向右滑动。
- 如欲编辑备忘录，点击屏幕或选择 .
- 如欲删除备忘录，选择 .
- 如欲将备忘录标记为重要，选择 .
- 如欲将备忘录发送给其他人或将其共享，按下选项键，然后选择**共享通过**。

- 如欲将备忘录导出为 PDF 文件或图片文件，按下选项键，然后选择**导出**。导出的文件将保存至**我的文件** → **sdcard** → **S 备忘录**。
- 如欲防止意外删除备忘录，按下选项键，然后选择**锁定**。
- 如欲将备忘录设置为墙纸或联系人图像，按下选项键，然后选择**设定为**。
- 如欲通过 WLAN 打印备忘录，按下选项键，然后选择**打印**。本设备仅与某些三星打印机兼容。



## › 在文件夹中整理备忘录

- 1 在应用程序列表中，选择 **S 备忘录**。
- 2 按下选项键，然后选择**新建文件夹**。
- 3 输入文件夹的名称，然后选择**确定**。
- 4 按下选项键，然后选择**移动或复制**。
- 5 选择备忘录，然后选择 .
- 6 选择新文件夹，然后选择 .





## 录音机

了解如何使用设备的录音机。

## › 录制语音备忘录

- 1 在应用程序列表中，选择**录音机**。
- 2 选择  开始录制。  
如欲暂停录制，选择 .
- 3 对着话筒说话。
- 4 完成后，选择 。  
设备会自动保存备忘录。

## ▶ 播放语音备忘录

- 1 在应用程序列表中，选择**录音机**。
  - 2 选择  访问语音备忘录列表。
  - 3 选择语音备忘录。  
如欲暂停播放，选择 。
  - 4 选择  停止播放。
-  可以通过按下选项键，然后选择**共享**，将语音备忘录发送给其他人或共享备忘录。

## ▶ 自定义录音机设置

- 1 在应用程序列表中，选择**录音机** → 。
- 2 更改以下选项。

选项	功能
存储器	选择用于保存语音备忘录的存储位置。
默认名称	输入前缀为语音备忘录命名。
录音质量	选择语音备忘录的质量级别。
彩信限制	设置可附加至彩信的最大录音长度限制。

# 基于 Web 和 GPS 的服务



如果访问互联网或下载媒体文件，可能会产生其他费用。有关详细信息，请联系服务提供商。

## 互联网

了解如何访问您喜爱的网页并将其添加到书签。



- 视所在的地区或服务提供商而定，此功能使用的标签可能不同。
- 可用的图标可能会因所在地区或服务提供商而异。

## 浏览网页

- 1 在主屏幕中，选择**互联网**。
- 2 如欲访问特定网页，选择 URL 字段，输入网址，然后选择**前往**。
- 3 使用下列按钮浏览网页：



数字	功能
1	重新加载当前网页。设备在加载网页时，该图标将变为  .
2	查看网页详细信息。
3	输入网址或关键字。
4	查看书签、已保存的页面和最近的网络历史记录。
5	查看活动浏览器窗口的缩略图。

浏览网页时，访问以下选项：

- 如欲放大或缩小，将两个手指放在屏幕上并慢慢分开或合拢。如欲返回原始尺寸，双击屏幕。此功能在有些网页上可能不可用。
- 如欲向后或向前移动到历史记录中的网页，按下返回键或按下选项键，然后选择**前进**。
- 如欲打开新窗口，按下选项键，然后选择**新窗口**。
- 如欲为当前网页添加书签，按下选项键，然后选择**添加书签**。
- 如欲添加当前页面的快捷键到主屏幕，按下选项键，然后选择**添加快捷方式至主屏**。
- 如欲将网址发送给其他人或将其共享，按下选项键，然后选择**共享页面**。
- 如欲搜索网页上的文本，按下选项键，然后选择**在页面上查找**。
- 如欲切换至桌面视图，按下选项键，然后选择**桌面视图**。
- 如欲保存当前网页以离线阅读，按下选项键，然后选择**保存以备离线阅读**。选择  → **已保存页面**可查看已保存的页面。
- 如欲更改亮度和颜色设置，按下选项键，然后选择**亮度与颜色**。
- 如欲查看下载历史记录，按下选项键，然后选择**下载列表**。
- 如欲通过 WLAN 打印网页，按下选项键，然后选择**打印**。本设备仅与某些三星打印机兼容。
- 如欲更改浏览器设置，按下选项键，然后选择**设定**。
- 如欲结束互联网连接，按下选项键，然后选择**退出互联网**。



## › 将喜好的网页收藏为书签

- 1 在主屏幕中，选择**互联网**。
- 2 输入网址或导航至网页。
- 3 按下选项键，然后选择**添加书签**。
- 4 输入书签的名称，然后选择**储存**。

如欲查看书签，选择  → **书签**。从书签列表中，点住书签，然后访问以下选项：

- 如欲在当前窗口中打开网页，选择**打开**。
- 如欲打开新窗口，选择**在新窗口中打开**。
- 如欲编辑书签详细信息，选择**编辑书签**。
- 如欲添加书签快捷方式到主屏幕，选择**添加快捷方式至主屏**。
- 如欲将当前网页的地址发送给其他人，选择**共享链接**。
- 如欲复制当前网页的地址，选择**复制链接网址**。
- 如欲删除书签，选择**删除书签**。
- 如欲将网页设置为浏览器主页，选择**设为首页**。

## › 从互联网下载文件

从互联网下载文件或应用程序时，设备会将其保存到存储器中。

-  从互联网下载的文件可能包含会损坏设备的病毒。为了降低此风险，请只从信任的来源下载文件。



某些媒体文件包含用于保护版权的“数字权利管理”。此保护措施会阻止设备下载、复制、修改或传输某些文件。

- 1 在主屏幕中，选择**互联网**。
- 2 搜索文件或应用程序，然后将其下载到存储器中。

## 查看最近历史记录

- 1 在主屏幕中，选择**互联网** →  → **历史记录**。
- 2 选择欲访问的网页。

## 游戏圈

了解如何访问游戏。

- 1 在应用程序列表中，选择**游戏圈**。
- 2 请阅读免责声明并选择**确定** (如有必要)。
- 3 选择一项游戏服务。
- 4 搜索并访问游戏。



可用的游戏可能随所在地区或服务提供商而异。

## 更多服务

访问更多服务，为设备下载并安装其他应用程序。在应用程序列表中，选择 **More Services**。

## 导航

访问导航服务，该服务可提供道路指南及信息。在应用程序列表中，选择**导航**。



- 导航地图、您的当前位置及其他导航数据可能因实际位置信息而有所不同。您应始终注意路况、交通及任何其他可能影响您驾驶的因素，并遵守所有在驾驶时应注意的安全警告和规章制度。
- 此功能可能无法使用，具体取决于所在的地区或服务提供商。

## Samsung Apps

通过 Samsung Apps，您可以轻松下载各种适用于您设备的应用程序和更新。借助 Samsung Apps 方便好用的应用程序，您的设备将变得更加智能。了解上面提供的有用应用程序并增强您的移动体验。

1 在应用程序列表中，选择 **Samsung Apps**。

2 搜索并下载应用程序到设备。



- 此功能可能无法使用，具体取决于所在的地区或服务提供商。

## S Suggest

查找并下载 Samsung 建议的最新应用程序。在应用程序列表中，选择 **S Suggest**。



此功能可能无法使用，具体取决于所在的地区或服务提供商。

# 连接功能

## USB 连接

了解如何使用 USB 数据线将设备连接至电脑。

 设备正在传输数据或访问数据时，请勿断开 USB 数据线与电脑的连接。否则可能会导致数据丢失或损坏设备。

 为获得最佳效果，将 USB 数据线直接连接至电脑上的 USB 端口。使用 USB 集线器时，数据传输可能会失败。

## › 通过 Samsung Kies 连接

确保在电脑上安装了 Samsung Kies。可以从三星网站 ([www.samsung.com/kies](http://www.samsung.com/kies)) 下载该程序。

 Samsung Kies 适用于 Windows 和 Macintosh 电脑。

- 1 使用 USB 数据线将设备连接至电脑。  
Samsung Kies 将自动启动。如果 Samsung Kies 未能启动，双击电脑上的 Samsung Kies 图标。
- 2 在设备和电脑之间传输文件。  
有关详细信息，请参阅 Samsung Kies 帮助。

## › 连接 Windows Media Player

确保在电脑上安装了 Windows Media Player。

- 1 使用 USB 数据线将设备连接至电脑。
- 2 打开 Windows Media Player 并同步音乐文件。

## ▶ 作为媒体设备连接

可以将设备连接至电脑并访问设备上存储的媒体文件。

- 1 使用 USB 数据线将设备连接至电脑。
- 2 点住指示符图标区域并向下拖动以打开通知面板。
- 3 选择**已连接作为外部存储设备** → **媒体设备 (MTP)**。
- 4 在设备和电脑之间传输文件。

## ▶ 作为照相机设备连接

可将设备作为照相机连接至电脑并访问设备中的文件。



电脑不支持媒体传输协议 (MTP) 或未安装设备的 USB 驱动程序时，可使用此 USB 连接模式。

- 1 使用 USB 数据线将设备连接至电脑。
- 2 点住指示符图标区域并向下拖动以打开通知面板。
- 3 选择**已连接作为外部存储设备** → **摄像头 (PTP)**。
- 4 在设备和电脑之间传输文件。

# WLAN

了解如何使用设备的无线网络功能，以启动和连接符合 IEEE 802.11 标准的无线局域网 (WLAN)。

可以连接到互联网或者接入点或无线热点可用的其他网络设备。

## › 启动 WLAN 功能

在应用程序列表中，选择**设定**，然后向右拖动 **WLAN** 开关。



后台运行 WLAN 功能将消耗电池电量。如欲节省电池电量，请仅在需要时启动此功能。

## › 查找并连接 WLAN

- 1 在应用程序列表中，选择**设定** → **WLAN**。  
设备将自动搜索可用的 WLAN。
- 2 选择接入点。
- 3 输入接入点的密码 (如有必要)。
- 4 选择**连接**。

## › 手动添加 WLAN

- 1 在应用程序列表中，选择**设定** → **WLAN** → **添加网络**。
- 2 输入接入点的 SSID，然后选择一种安全类型。
- 3 根据选择的安全类型设置安全设置，然后选择**储存**。

## ▶ 通过保护设置连接 WLAN

通过 WPS 按钮或 WPS PIN 连接至安全接入点。如欲使用此方法，无线接入点必须具有 WPS 按钮。

### 通过 WPS 按钮连接

- 1 在应用程序列表中，选择**设定** → **WLAN**。
- 2 选择 WPS 可用的接入点，然后选择**显示高级选项**。
- 3 选择 **WPS** 下拉式功能表。
- 4 选择**按钮** → **连接**。
- 5 在 2 分钟内按下接入点上的 WPS 按钮。

### 通过 WPS PIN 连接

- 1 在应用程序列表中，选择**设定** → **WLAN**。
- 2 选择 WPS 可用的接入点，然后选择**显示高级选项**。
- 3 选择 **WPS** 下拉式功能表。
- 4 选择**接入点的 PIN 码**以输入接入点的 WPS PIN 或选择**本设备的 PIN 码**以使用设备的 WPS PIN。
- 5 选择**连接**。
- 6 在接入点上，按下 WPS 按钮或输入设备 PIN。



## › 设置静态 IP 设定

- 1 在应用程序列表中，选择**设定** → **WLAN**。
- 2 选择接入点 → **显示高级选项**。
- 3 选择 **IP 设定** 下拉式功能表。
- 4 选择**静止**。
- 5 更改 IP 设定。
- 6 选择**连接**。

## › 自定义 WLAN 设定

- 1 在应用程序列表中，选择**设定** → **WLAN** → **高级**。
- 2 更改以下选项：

选项	功能
网络通知	设置设备在开放 WLAN 可用时进行通知。
睡眠期间保持 WLAN 开启	设置是否在休眠模式下保持 WLAN 功能活动。
检查互联网服务	设置为检查是否可以使用当前接入点访问互联网服务。
WLAN频段	选择 WLAN 频带。
MAC 地址	查看 MAC 地址。
IP地址	查看 IP 地址。

## WLAN 直连

了解如何使用 WLAN 直连功能在无需接入点的情况下，通过 WLAN 连接两台设备。

### ▶ 将设备连接到另一台设备

1 在应用程序列表中，选择**设定** → **更多设定** → **WLAN直连**。

2 向右拖动 **WLAN直连** 开关。

3 选择设备。

其他设备的所有者接受连接，设备就会连接。



选择**多连接模式**可将您的设备连接至多个设备并发送数据。

### ▶ 通过 WLAN 发送数据

1 从适当的应用程序选择文件或项目。

2 选择通过 WLAN 发送数据的相应选项。



选择选项的方式可能因数据类型而异。

3 搜索并选择另一个设备。

### ▶ 通过 WLAN 接收数据

接收数据时，数据将自动储存至设备。收到的数据将保存至 ShareViaWLAN 文件夹。

# AllShare Play

了解如何使用 AllShare Play 服务来通过互联网播放保存在各种设备上的内容。可以通过 AllShare Play 播放并将设备上的文件发送到另一设备或网络存储服务器。

如欲使用 AllShare Play 服务，必须登入三星帐户，并将两个或两个以上设备注册为文件服务器。注册方法可能因设备类型而异。如欲获得有关使用 AllShare Play 的详细信息，按下选项键，然后选择**常见问题**。



此功能可能无法使用，具体取决于所在的地区或服务提供商。

## › 发送文件

- 1 在应用程序列表中，选择 **AllShare Play**。
- 2 选择设备或含有媒体文件的网页存储器。
- 3 选择媒体类别，然后选择文件旁的复选框。
- 4 选择 .
- 5 选择设备或网络存储器以保存文件。

## › 分享文件

- 1 在应用程序列表中，选择 **AllShare Play**。
- 2 选择设备或含有媒体文件的网页存储器。
- 3 选择媒体类别，然后选择文件旁的复选框。
- 4 选择 ，使用以下选项：
  - 如欲上传文件到社交网站，选择列表中的社交网站。

- 如欲添加图片地址到剪贴板，选择**复制到剪贴板**。
- 如欲通过邮件发送图片地址，选择**电子邮件链接**。

## ▶ 在远程设备上播放文件



- 支持的文件格式可能不同，取决于用作媒体播放器的连接设备。
- 某些文件可能在播放过程中有缓冲现象，取决于网络接连情况。

- 1 在应用程序列表中，选择 **AllShare Play**。
- 2 选择设备或含有媒体文件的网络存储器。
- 3 选择媒体类型，然后选择文件旁的复选框。
- 4 选择 .
- 5 选择用做媒体播放器的设备。
- 6 使用设备上的按键控制播放。

## ▶ 使用群组播放功能

可以和多个设备共享屏幕，设备都需要连接到相同的 WLAN。

- 1 在应用程序列表中，选择 **AllShare Play**。
- 2 选择媒体类型，然后选择文件旁的复选框。
- 3 选择  → **群组广播**。
- 4 输入 PIN 码并选择**完成**。
- 5 选择**确定**开始群组广播。
- 6 在其他设备上，选择加入群组广播并输入 PIN 进入群组广播。

## › 管理网络存储服务器上的内容

- 1 在应用程序列表中，选择 **AllShare Play**。
- 2 选择网络存储服务器。
- 3 查看和管理文件。

## › 自定义 AllShare Play 设置

- 1 在应用程序列表中，选择 **AllShare Play**。
- 2 按下选项键，然后选择**设置**。
- 3 更改以下选项：

选项	功能
Web 存储器	查看已添加至 AllShare Play 的网络存储服务器。
设备	查看或编辑已添加至 AllShare Play 的设备。
设置 web 服务	登录社交网站以上传文件。
从手机自动上传照片	设置为在登录时自动上传照片到网络存储器。
视频质量设置	设置为在播放电脑上保存的视频时优化设备的视频质量。
锁定 AllShare Play	设置为通过三星帐户的密码锁定 AllShare Play。
语言	选择显示语言。
关于	查看 AllShare Play 信息。

# 移动网络共享

了解如何与其他设备共享本设备的移动网络连接。

## 通过 WLAN 共享设备的移动网络

了解如何将本设备用作其他设备的无线接入点。

 此功能可能无法使用，具体取决于所在的地区或服务提供商。

- 1 在应用程序列表中，选择**设定** → **更多设定** → **网络分享和便携式热点** → **便携式WLAN热点**。
- 2 向右拖动**便携式WLAN热点**开关，启动通过 WLAN 进行的移动网络共享。
- 3 选择**配置**配置网络设置，以将设备用作接入点：

选项	功能
网络 SSID	编辑将向其他设备显示的设备名称。
隐藏我的设备	设置为避免其他设备定位本设备。
安全	选择安全类型。
密码	输入密码，以避免未经授权访问您的移动网络。此选项仅在设置安全选项时可用。
显示密码	设置为在输入密码时显示输入内容。
显示高级选项	选择广播频道。

- 4 选择**储存**。
- 5 在其他设备上找到设备的名称并连接至您的移动网络。



可以将移动网络共享限制为指定设备。选择**已允许的设备列表**，创建一个设备列表，然后选择您的设备名称以将共享模式更改为**仅限允许的设备**。

## ▶ 通过 USB 共享设备的移动网络

了解如何与电脑建立 USB 连接来将本设备用作无线调制解调器。

- 1 使用 USB 数据线将设备连接至电脑。
- 2 在应用程序列表中，选择**设定** → **更多设定** → **网络分享和便携式热点**。
- 3 选择**USB网络分享**，启动通过 USB 进行的移动网络共享。  
如欲停止共享网络连接，清除**USB网络分享**旁边的复选框。



电脑操作系统不同，共享方式可能不同。

## ▶ 通过蓝牙共享设备的移动网络

- 1 在应用程序列表中，选择**设定** → **更多设定** → **网络分享和便携式热点**。
- 2 选择**蓝牙网络分享**，通过蓝牙启动移动网络共享。
- 3 在其他设备上查找并配对您的设备。  
确保启动了蓝牙功能和可见性设置。

# 蓝牙

了解如何通过蓝牙与其他设备交换数据或媒体文件。



- 对于通过蓝牙功能收发数据时的数据丢失、拦截或误用，三星概不负责。
- 分享和接收数据时，请务必确保相应设备采取了适当的安全措施，并且是可信任的设备。如果设备之间存在障碍，有效距离可能会缩短。
- 某些设备，尤其是未经测试或未经 Bluetooth SIG 审批的设备，可能与设备不兼容。
- 不得将蓝牙功能用于非法目的 (例如出于商业目的非法翻印文件或非法窃听)。对于因非法使用蓝牙功能而造成的后果，三星概不负责。

## ▶ 启动蓝牙功能

在应用程序列表中，选择**设定**，然后向右拖动**蓝牙**开关。

## ▶ 查找并与其他设备配对

1 在应用程序列表中，选择**设定** → **蓝牙** → **扫描**。

2 选择设备。

3 选择**确定**以匹配两个设备之间的蓝牙密码。或者，输入蓝牙密码，然后选择**确定**。

当其他设备的所有者接受连接或输入相同的密码时，配对即可完成。如果配对成功，设备将自动搜索可用服务。



某些设备，尤其是耳机或车载套件，可能有固定的蓝牙密码 (如 0000)。如果要配对的设备具有密码，则必须输入相应的密码。



## › 通过蓝牙发送数据

- 1 从适当的应用程序选择文件或项目。
- 2 选择一个选项以通过蓝牙功能发送数据。



选择选项的方式可能因数据类型而异。

- 3 搜索蓝牙设备并为之配对。

## › 通过蓝牙接收数据

- 1 在应用程序列表中，选择**设定** → **蓝牙**，然后选择设备旁边的复选框。



如欲选择设备将要显示的时间长度，按下选项键，然后选择**可见超时**。

- 2 出现提示时，选择**确定**以匹配蓝牙密码或输入蓝牙密码并选择**确定** (如有必要)。
- 3 选择**接受**以确认接收数据。

收到的数据保存在 Bluetooth 文件夹。如果接收到联系人，则会自动保存到联系人中。

## GPS

本设备配有全球定位系统 (GPS) 接收器。了解如何启动位置服务和如何使用其它 GPS 功能。

为了更好地接收 GPS 信号，避免在以下情况下使用设备：

- 建筑物之间、隧道或地下通道中，或在建筑物内
- 恶劣的天气条件
- 周围为高压或电磁场
- 在带有防紫外线保护膜的车辆里

 使用 GPS 功能时请勿用手或其他物体触碰或盖住天线周围区域。

 此功能可能无法使用，具体取决于所在的地区或服务提供商。

## ▶ 启动定位服务

必须启动定位服务以接收位置信息或搜索地图。

1 在应用程序列表中，选择**设定** → **定位服务**。

2 更改以下选项：

选项	功能
使用无线网络	设置为使用 WLAN 和/或移动网络查找所处位置。  使用移动网络可能会产生额外的费用。
使用GPS卫星	设置为使用 GPS 卫星查找所处位置。
使用辅助性GPS	将设备设置为自动下载数据以改善 GPS 功能。
使用传感器帮助	设置为在 GPS 信号较弱或受阻时，使用传感器增强定位。传感器的估算值与实际位置之间可能存在差异。

# 虚拟专用网连接

了解如何创建虚拟专用网络 (VPN) 以及如何通过互联网安全连接 VPN。



- 设备已配置有互联网连接。如果访问互联网时出现问题，则必须编辑连接。如果不确定需输入什么信息，请咨询 VPN 管理员。
- 如欲使用此功能，必须启动屏幕锁定功能。

## › 设置 VPN 模式

1 在应用程序列表中，选择**设定** → **更多设定** → **VPN** → **添加 VPN 网络**。

2 更改以下选项：

选项	功能
名称	输入 VPN 服务器名称。
类型	选择 VPN 类型。
服务器地址	输入 VPN 服务器的 IP 地址。
L2TP 密钥	输入 L2TP 密码。
IPSec 识别符	输入用户名。
IPsec 预共享密钥	输入预共享安全密钥。
IPSec 用户证书	选择 VPN 服务器用于认证身份的用户证书。可以从 VPN 服务器导入证书或从互联网下载。
IPSec CA 证书	选择 VPN 服务器用于认证身份的认证授权 (CA) 证书。可以从 VPN 服务器导入证书或从互联网下载。

选项	功能
IPSec服务器证书	选择 VPN 服务器用于认证身份的服务器证书。可以从 VPN 服务器导入证书或从互联网下载。
PPP 加密 ( MPPE )	设置为在将数据发送至 VPN 服务器之前进行加密。
显示高级选项	设置为更改高级网络设定。



可用选项因 VPN 类型而异。

3 完成后，选择**储存**。

## ▶ 连接至专用网络

1 在应用程序列表中，选择**设定** → **更多设定** → **VPN**。

2 选择专用网络。

3 输入用户名和密码，然后选择**连接**。

# 工具

## 计算器

了解如何使用设备执行运算。

### › 执行运算

1 在应用程序列表中，选择**计算器**。

2 使用屏幕上的按键执行基本运算。



旋转设备进入横屏模式以使用科学计算器。如果取消了屏幕旋转，按下选项键，然后选择**科学计算器**。

### › 查看计算历史记录

1 在应用程序列表中，选择**计算器**。

2 执行运算。

3 选择  隐藏计算器键盘。  
出现计算历史记录。

## 时钟

了解如何设置和控制闹钟和世界时间。也可使用秒表、倒计时计时器和座钟。

### › 设置闹钟

1 在应用程序列表中，选择**时钟** → **闹钟**。

2 选择**创建闹钟**。

### 3 设置闹钟的详细信息。

向右拖动**智能闹钟**开关，在主闹钟之前启用模拟的自然声音。



### 4 完成后，选择**储存**。



如欲取消闹钟，选择闹钟旁边的时钟图标。如欲删除闹钟，按下选项键，然后选择**删除**。

## › 停止闹钟



闹钟响起时：

- 如欲停止闹钟，点住 ，然后将手指拖到大圆以外。
- 如欲在重响期间使闹钟静音，点住 ，然后将手指拖到大圆以外。

## › 创建世界时间

1 在应用程序列表中，选择**时钟** → **世界时间** → **添加城市**。

2 输入城市名称或从城市列表中选择。

- 如欲选择当前城市，选择 .
- 如欲在世界地图查看中选择城市，选择 .



如欲为时钟应用夏时制，点住时钟并选择**夏时制设置**。

## › 使用秒表

1 在应用程序列表中，选择**时钟** → **秒表**。

2 选择**开始**启动秒表。

3 选择**计时**记录圈数。

4 完成后，选择**停止**。

## › 使用倒计时计时器

- 1 在应用程序列表中，选择**时钟** → **计时器**。
- 2 设置倒计时的时间长度。
- 3 选择**开始**以开始倒计时。
- 4 计时器时间结束后，点住 ，然后将手指拖到大圆以外，以停止闹钟。

## › 使用座钟

桌面时钟显示当前时间和日期。

- 1 在应用程序列表中，选择**时钟** → **座钟**。
- 2 选择  全屏查看桌面时钟。
- 3 按下选项键，然后选择**设定**。
- 4 更改以下选项：

选项	功能
隐藏状态栏	设置为隐藏或显示状态栏。
墙纸	选择桌面时钟的背景图像。
时间/日历显示	设置为显示时钟或日历。
亮度	调整显示屏的亮度。
底座设置	更改设备与桌面底座搭配使用的设置。

## 下载列表



了解如何管理从网络或电子邮件中下载的文件记录。

- 1 在应用程序列表中，选择**下载列表**。
- 2 选择下载类别。
- 3 如欲打开下载的文件，选择该文件。  
如欲删除日志，选择复选框，然后选择 .





## 词典

了解如何在字典中查找英文单词或汉字。

### › 查找字词

- 1 在应用程序列表中，选择**词典**。
- 2 选择  选择字典或  切换字典的语言对。
- 3 输入字词。  
如欲按拼音查找字词，选择**单词检索** → **拼音检索**。
- 4 选择字词以查看意思。

查看字词意思时，可访问以下选项：

- 如欲反白显示字词，选择 .
- 如欲更改字体大小，选择 .
- 如欲添加备忘录，选择 .
- 如欲向生词本添加字词，选择 .



## › 查看生词本

- 1 在应用程序列表中，选择**词典**。
- 2 按下选项键，然后选择**单词本** → 生词本。
- 3 选择字词以查看意思。

## 我的文件

了解如何访问设备中保存的各种类型的文件。

## › 支持的文件格式



本设备支持以下文件格式：

类型	格式
图像	bmp、gif、jpg、png
视频	3gp、mp4、avi、wmv、flv、mkv、rm、rmvb
音乐	mp3、3ga、aac、m4a、wma、wav、amr、awb、ogg、mka、flac、mid、smf、imy
声音	wav、xmf、imy、midi、amr
其它	doc、docx、pdf、ppt、pptx、txt、xls、xlsx、htm、html、vbm、vcf、vcs、vnt、jad、jar、crt、der



- 不支持部分文件格式，具体取决于设备的软件。
- 如果文件大小超出可用内存，在尝试打开文件时会出现错误。

## › 查看文件

- 1 在应用程序列表中，选择**我的文件**。
- 2 选择文件夹。
  - 如欲在文件目录中向上移动一级，选择 .
  - 如欲返回主目录，选择 .
- 3 选择文件。

从文件夹列表中，按下选项键以访问以下选项：

- 如欲创建用于管理文件的文件夹，选择**新建文件夹**。
- 如欲删除文件或文件夹，选择**删除**。
- 如欲搜索保存在设备中的文件，选择**搜索**。
- 如欲更改查看模式，选择**查看方式**。
- 如欲排序文件或文件夹，选择**排序通过**。
- 如欲将文件发送给他人或共享，选择**共享通过**。
- 如欲将文件或文件夹复制或移动到其他文件夹，选择**移动或复制**。
- 如欲更改文件或文件夹的名称，选择**重命名**。
- 如欲更改文件管理器设置，选择**设定**。

## NFC

通过本设备，您可以读取包含产品相关信息的近场通讯 (NFC) 标签。

 电池包含内置 NFC 天线。小心握住电池以免损坏 NFC 天线。

 如果屏幕已锁定，设备将不会读取 NFC 标签或接收数据。

## › 启动 NFC 功能

在应用程序列表中，选择**设定** → **更多设定** → **NFC**。

## › 阅读 NFC 标签的信息

启动 NFC 功能后，设备将在您靠近 NFC 标签时读取产品信息。标签的信息将显示在显示屏上。

## › 通过 Android Beam 发送数据

借助 Android Beam 功能，您可以发送数据 (如网页和联系人) 至启用 NFC 的设备。

1 在应用程序列表中，选择**设定** → **更多设定** → **Android Beam**。

2 向右拖动 **Android Beam** 的滑块。

3 从适当的应用程序打开网页或选择项目。

4 将设备的背面与其他设备的背面靠在一起。

5 点击设备的屏幕。

设备上的数据将会发送并显示在其他设备的屏幕上。

## › 通过 S Beam 发送数据

借助 S Beam 功能，可以将音乐、视频、图像和文档等数据发送。



请勿通过 S Beam 发送受版权保护的数据。否则可能违反版权法。三星对由于用户非法使用受版权保护的数据而导致的法律问题不承担任何责任。

- 1 将设备连接至支持 NFC 以及 WLAN 直连的设备。
- 2 在应用程序列表中，选择**设定** → **更多设定** → **S Beam**。
- 3 向右拖动 **S Beam** 滑块。
- 4 启动使用音乐、视频、图像或文档等数据的应用程序。
- 5 打开或播放文件。
- 6 将设备的背面与其他设备的背面靠在一起。
- 7 点击设备的屏幕。  
设备上的数据将会发送并显示在其他设备的屏幕上。

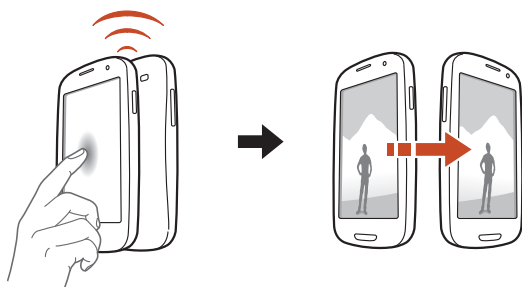

 如果两个设备同时尝试发送数据，文件传输将会失败。

## UIM 卡应用

使用服务提供商提供的各种附加服务。视使用的 UIM 卡而定，此应用程序使用的标签可能不同。在应用程序列表中，选择 **UIM 卡应用**。

# 设定

## 访问设置选项

- 1 在应用程序列表中，选择**设定**。
- 2 选择设置类别，然后选择选项。

## WLAN

启动 WLAN 功能以连接至 WLAN 并访问互联网或其他网络设备。

## 蓝牙

启动蓝牙功能以在短距离内交换信息。

## 数据使用

跟踪数据使用量，并自定义限制设置。

- **移动数据**：设置为使用任何移动网络上的数据连接。
- **设置移动数据限制**：设置移动数据使用限制。
- **数据使用周期**：更改限制周期设置。

如欲使用更多选项，按下选项键。

- **数据漫游**：设置为在漫游时使用数据连接。
- **限制背景数据**：设置为使用移动网络时禁止后台同步。
- **显示WLAN使用量**：设置为显示通过 WLAN 的数据使用量。

## 国际漫游设置

- **网络选择和设置：**设置网络黑名单。
- **CDMA漫游列表(PRL)更新：**内置 UIM 卡上的优先漫游网络列表。
- **国际漫游免费服务热线：**致电漫游网络服务提供商。
- **恢复默认设置：**重置漫游网络设置。

 此功能表仅适用于中国电信用户，如有疑问，请联系中国电信客服。

## 更多设定

更改设置以控制与其他设备或网络的连接。

### › 飞行模式

启动飞行模式将取消设备上的所有无线功能。仅能使用非网络功能。

### › Kies通过WLAN

使用 WLAN 将设备连接到 Samsung Kies。

### › VPN

建立和管理虚拟专用网络 (VPN)。

### › 网络分享和便携式热点

- **USB网络分享：**设置为通过与电脑建立 USB 连接来将本设备用作无线调制解调器。
- **便携式WLAN热点：**设置为将本设备用作其他设备的无线接入点。

- **蓝牙网络分享：**启动蓝牙网络分享功能，通过蓝牙与电脑共享移动网络。
- **帮助：**查看有关使用网络分享功能的信息。

## › NFC

启动 NFC 功能以读取或写入包含信息的 NFC 标签。

## › Android Beam

启动 Android Beam 功能，发送数据 (如网页和联系人) 至启用 NFC 的设备。

## › S Beam

启动 S Beam 功能以发送数据，如音乐、视频、图像和文件到支持 NFC 和 WLAN 直连的设备。

## › WLAN直连

启动 WLAN 直连功能，在无需接入点的情况下，通过 WLAN 连接两台设备。

## › 附近的设备

- **文件共享：**启动媒体共享以允许其他 DLNA 认证的设备访问设备上的媒体文件。
- **共享内容：**设置与其他设备共享的内容。
- **设备名：**为设备输入媒体服务器名称。
- **访问控制：**设置可以访问以及控制媒体服务器的设备。
- **已允许的设备列表：**查看可以访问设备的设备列表。

- **不允许的设备列表：**查看禁止访问设备的设备列表。
- **下载到：**选择用于存储已下载媒体文件的存储位置。
- **从其它设备上传：**设置接受从其他设备上传。

## › 移动网络

- **使用数据包：**设置为使用任何移动网络上的数据连接。
- **数据漫游：**设置为在漫游时使用数据连接。
- **接入点名称：**为移动网络选择接入点名称 (APN)。可以添加或编辑 APN。如欲将 APN 设置重置为出厂默认设置，按下选项键，然后选择**重置为默认值**。
- **手动禁止网络：**
  - **手动禁止网络：**将当前网络添加到网络黑名单以及搜索并选择网络。
  - **查看过滤网络列表：**查看网络黑名单。
  - **清除所禁止的网络：**清除网络黑名单。
- **拨号网络：**设置设备使用拨号网络以访问数据服务。

## 声音

更改设备不同的声音设置。

- **静音模式：**启动静音模式以使设备振动或关闭除媒体声音和闹铃声以外的所有声音。
- **音量：**调整设备各种声音的音量。
- **振动强度：**调整振动强度。
- **情景模式：**选择要使用的声音设定，或根据需要自定义设定中的声音选项。
- **设备铃声：**选择来电提示的铃声。
- **设备振动：**添加或选择振动模式。



- **默认通知：**选择活动提示铃声，如收到新信息。
- **声音和振动：**设定设备在来电时振动并播放铃声。
- **按键声音：**设置设备以在拨号屏幕上输入号码时发出声音。
- **触摸声音：**设置设备在选择应用程序或选项时发出声音。
- **屏幕锁定声音：**设置设备在锁定或解锁触摸屏时发出声音。
- **触觉反馈：**设置设备在按下选项键或返回键，或按住电源键或主屏幕键时振动。
- **自动触觉：**设置设备在下载的应用程序中播放声音时振动。
- **紧急提示音：**设置设备在您拨打紧急电话时如何响应。

## 显示

更改设置以控制设备的显示屏和背景灯。

- **亮度：**调整显示屏的亮度。
- **屏幕自动关闭：**选择关闭显示屏背景灯前设备等待的时间长度。
- **Smart stay：**设置此项可防止屏幕背景灯在用户观看显示屏时关闭。
- **自动旋转屏幕：**设置界面在您旋转设备时自动旋转。
- **触摸按键灯持续时间：**选择关闭触键背景灯前设备等待的时间长度。
- **字体风格：**更改显示文本的字体类型。

- **字体大小：**更改在应用程序中创建或显示项目所用的字体大小。
- **背景效果：**选择显示模式。
- **自动调节屏幕电量：**设置为通过调整显示屏亮度节省电量。
- **显示电池电量百分比：**设置此项可查看剩余电池电量。
- **陀螺仪校准：**校准陀螺仪，使设备能够正确识别旋转。



- 校准时将设备置于稳定表面上。校准过程中，如果设备振动或移动，校准过程将会失败。
- 在使用倾斜或移动动作或启用了动作的游戏时感到漂移或意外移动，校准陀螺仪。

## 墙纸

更改墙纸设置。

- **主屏：**选择主屏的背景图像。
- **锁定屏幕：**选择锁定屏幕的背景图像。
- **主屏和锁屏：**选择主屏和锁定屏幕的背景图像。

## LED 指示灯

更改服务指示灯的设置。

- **充电：**设置为在为电池充电时，开启服务指示灯。
- **电量低：**设置为在电池电量不足时打开服务灯。
- **错过的事件：**设置为在错过通话或信息时，开启服务指示灯。

## 动作

更改控制设备动作识别功能的设置。

- **动作激活：**设置为使用动作识别功能。
- **体感拨号：**设置查看通话、信息或联系人详细信息时，拿起并将设备贴近耳朵即可拨打语音通话。
- **智能提示：**设置在拿起设备时，提醒有未接来电或新信息。
- **轻敲转至顶部：**设置双击设备顶部时，移至联系人或电子邮件列表的顶部。
- **倾斜以缩放：**设置为使用倾斜动作以在查看图像或浏览网页时进行放大或缩小。
- **摇动以移动图标：**设置设备在点住项目，然后将设备向左或向右移动时将项目移至另一页。
- **平移设备以浏览图片：**设置在图像放大时，点住屏幕可向任意方向移动设备查看图像。
- **晃动以更新：**设置摇晃设备来搜索蓝牙设备。
- **翻转以静音/暂停：**设置为在翻转设备时关闭铃声、暂停媒体播放或关闭 FM 收音机声音。
- **手掌滑动以捕捉：**设置用手的侧面在屏幕上向左或向右滑动时，捕获屏幕截图。
- **手掌触摸以静音/暂停：**设置使用手掌触摸屏幕时，暂停媒体播放或静音 FM 收音机声音。

## 省电模式

启动省电模式并更改省电模式的设置。

- **CPU 节电：**设置设备以限制一些系统资源的使用率。
- **屏幕节电：**设置设备以降低显示屏的亮度。
- **背景颜色：**设置设备以降低电子邮件和互联网背景颜色的亮度。

- **关闭触觉反馈：**设置为避免设备在按下选项键或返回键，或者在按住电源键或主屏幕键时振动。
- **了解省电：**查看有关节省电量的信息。

## 存储

查看设备和存储卡的存储信息。也可格式化存储卡。

 格式化存储卡会永久删除存储器位置中的所有数据。

 内存的实际可用容量会少于指定的容量，这是因为操作系统和默认应用程序占用了部分内存。

## 电池

查看设备所消耗的电池电量。

## 应用程序管理器

查看和管理设备上的应用程序。

## 账户和同步

更改自动同步功能的设置或管理要同步的帐户。

## 定位服务

更改位置服务的设置。

- **使用无线网络：**设置使用 WLAN 和/或移动网络查找所处位置。
- **使用GPS卫星：**设置为使用 GPS 卫星查找所处位置。
- **使用辅助性GPS：**将设备设置为自动下载数据以改善 GPS 功能。

- **使用传感器帮助：**GPS 信号较弱或受阻时，使用传感器增强步行定位。传感器的估算值与实际位置之间可能存在差异。

## 安全

更改设备和 UIM 卡的安全设置。

- **屏幕锁定：**启动屏幕锁定功能。
- **锁屏选项：**
  - **快捷键：**设置为可在锁定屏幕上显示和编辑应用程序快捷键。
  - **信息标签：**设置为在锁定屏幕上显示新闻或股票信息。
  - **摄像头快速访问：**设置在锁定屏幕时，通过点住屏幕并旋转设备来启动相机。
  - **时钟：**设置为在锁定屏幕上显示时钟。
  - **双时钟：**设置为在锁定屏幕上显示双时钟。
  - **天气：**更改天气显示设置。
  - **涟漪效果：**设置在锁屏上显示涟漪效果。
  - **帮助文本：**设置为在锁定屏幕上显示帮助文本。
- **用户信息：**输入要在锁定屏幕上显示的个人信息。
- **加密设备：**设置密码以加密保存在设备上的数据。每次开启设备时，必须输入密码。



请在启用此设置前先为电池充电，因为加密数据的过程可能需要一个多小时。

- **加密SD卡：**
  - **加密SD卡：**设置为在将文件存储到存储卡中时对文件进行加密。
  - **全卡加密：**设置为加密存储卡上的所有文件。

- **不包括多媒体文件：** 设置为加密储存卡上除媒体文件之外的所有文件。



如果在启用此设置的情况下将设备重置为出厂默认值，设备将无法读取加密的文件。请在重置设备前先禁用此设置。

- **远程控制：** 设置为在设备遗失或遭窃时，允许通过互联网远程控制设备。
- **SamsungDive 网页：** 访问 SamsungDive 网站以注册您的三星账户。
- **设置 UIM 卡锁：**
  - **锁定UIM卡：** 设置为锁定 UIM 卡。如欲在设备上使用 UIM 卡，必须输入 PIN 码。
  - **更改 UIM 卡的 PIN 码：** 更改 UIM 卡随附的 PIN 码。
- **使密码可见：** 设置为在输入密码时显示输入内容。
- **设备管理器：** 查看经批准可以管理设备的管理员。可允许设备管理员为设备应用新策略。
- **未知来源：** 设置设备以安装从任何来源下载的应用程序。如果不选择此选项，则设备仅能安装从电子市场下载的应用程序。
- **信任的证书：** 设置为使用证书和凭证以确保安全使用应用程序。
- **从设备存储空间安装：** 安装保存在设备 USB 存储器上的加密证书。
- **清除证书：** 从设备删除凭证并重置密码。

## 双模式设定

启动 CDMA 或 GSM/WCDMA 服务。

# 语言和输入

更改语言和文本输入的设置。

## › 语言

选择显示语言。

## › 默认

选择文本输入法。

## › 三星中文输入法

如欲更改三星中文输入法设置，选择 。

- **语言输入设置：**选择键盘所用的输入语言。
- **空格键输入联想字：**设置设备在您按下空格键时输入反白显示的汉字。
- **英语联想输入：**启动英文 T9 模式以根据您的输入预测单词并显示单词建议。
- **自动加入句号：**当使用 Qwerty 键盘时，按空格键两次自动加入句号。
- **模糊音输入：**选择模糊拼音对，以便轻松地输入在语音上相近的汉字。
- **手写设置：**自定义手写模式设置，例如识别时间、笔粗细或笔颜色。
- **键盘类型设定：**选择键盘类型。
- **字符预览：**设置设备显示点击的每个字母的预览图像。
- **按键振动：**设置设备在点击按键时振动。
- **按键音：**设置设备在点击按键时发出声音。
- **重置设定：**重置输入法设置。
- **关于：**查看版本信息。

## › 文字转语音输出

- **首选 TTS 引擎：**选择语音合成引擎。如欲更改语音合成引擎的设置，选择 .
- **语速：**选择 TTS 功能的速度。
- **收听实例：**收听示例的语音文字。
- **驾驶模式：**启动驾驶模式，以便设备可以针对来电、信息或活动详细信息发出语音通知。

## › 指针速度

调整连接至设备的鼠标或触控板的指针速度。

## 重置

**恢复出厂设定：**将设置重置为出厂默认值，并删除所有数据。

## 底座设置

更改设备与桌面底座搭配使用的设置。

- **当手机插入或：**设置设备在连接到桌面底座或从其断开连接时播放声音。
- **音频输出模式：**设置为当设备连接至桌面底座时，可使用底座扬声器。
- **桌面主屏幕显示：**将设备设置为当设备连接至桌面底座时显示桌面主屏幕。



## 日期和时间

更改设置以控制时间和日期在设备上如何显示。



如果电池一直没有充电或已从设备取下，时间和日期将被重置。

- **自动日期和时间：**显示设备从网络接收时间信息并自动更新时间和日期。
- **自动时区：**设置为跨时区旅行时，从网络接收时区信息。
- **设置日期：**显示当前日期。
- **设置时间：**显示当前时间。
- **选择时区：**显示时区。
- **使用24小时制：**设置为以 24 小时格式或 12 小时格式显示时间。
- **选择日期格式：**选择日期格式。

## 辅助功能

可访问性服务是专门为具有身体障碍的人士定制的特殊功能。更改设置以改善对设备界面和功能的可访问性。

- **自动旋转屏幕：**设置界面在您旋转设备时自动旋转。
- **呼叫应答/结束：**
  - **应答键：**设置为按下主屏幕键接听来电。
  - **电源键结束通话：**设置为按下电源键时结束通话。

- **辅助功能快捷方式：**可为访问设置 (按住电源键时会出现) 添加快捷方式。
- **屏幕自动关闭：**选择关闭显示屏背景灯前设备等待的时间长度。
- **服务：**启动已下载的可访问性应用程序，如提供语音、旋律或振动的反馈。
- **安装网页脚本：**设置应用程序并安装网络脚本以使其网络内容更易于访问。
- **负色：**反转显示色彩以提高可见性。
- **字体大小：**更改在应用程序中创建或显示项目所用的字体大小。
- **单一音频：**使用一只耳塞收听音频时，启用单声道声音。
- **关闭所有声音：**关闭设备的所有声音。
- **按住延迟：**设置点住屏幕的识别时间。

## 开发者选项

更改应用程序开发的设置。

- **USB调试：**通过 USB 数据线将设备连接至电脑时，USB 调试模式将会启动。
- **开发设备 ID：**查看设备的开发 ID。
- **允许模拟位置：**允许将模拟位置和服务资讯发送至位置管理服务以进行测试。

- **桌面备份密码：**设置密码以确保备份数据的安全。
- **严格模式：**设置设备以在应用程序长时间运行时使屏幕闪烁。
- **显示指针位置：**设置触摸屏幕时显示指针的座标和轨迹。
- **显示触摸位置：**设置在您触摸屏幕时显示指针。
- **显示屏幕更新：**设置在屏幕区域有更新时闪烁。
- **显示 CPU 使用情况：**设置为列出所有活动进程。
- **强制 GPU 渲染：**设置为使用 2D 硬件加速以增强图形性能。
- **窗口动画比例：**选择打开和关闭弹出窗口的速度。
- **过渡动画比例：**选择屏幕切换的速度。
- **不保留活动：**设置设备在启动新应用程序时结束运行中的应用程序。
- **限制后台进程：**设置设备限制后台运行的进程数。
- **显示全部 ANR：**设置设备提醒您后台有无响应的应用程序正在运行。

## 关于设备

查看有关设备的信息，例如型号和版本。



可通过空中固件升级 (FOTA) 服务下载并安装固件更新。如欲检查固件更新，选择**系统更新** → **更新**。

# 服务提供商应用程序

本设备包括您的服务提供商提供的一些有用应用程序，它们可帮助您使用通讯和多媒体服务，或者访问移动商店。有些应用程序可能需要登录程序，使用它们可能会产生额外的费用。有关更多详细信息，请联系服务提供商。

可供使用的应用程序包括：

- 安智市场
- 支付宝
- 翼支付
- 号码百事通
- 掌上营业厅
- 客户服务
- 翼聊
- 爱游戏
- 天翼导航
- 天翼空间
- 天翼视讯
- 天翼宽带
- 航班管家
- 爱动漫
- 爱音乐
- 即刻新闻
- 号簿助手
- 同花顺
- UC 浏览器
- 互联星空
- YY 备份
- 189 邮箱
- 天翼阅读



可用的应用程序可能因设备的软件而异。

# 故障排除

开启或使用设备时，设备提示您输入以下代码之一：

代码	尝试使用此方法解决问题：
设备锁	如果启动了设备锁功能，则必须输入为设备设置的密码。
PIN 码	首次使用设备或启用要求提供 PIN 码时，必须输入随 UIM 卡提供的 PIN 码。使用 <b>锁定UIM卡</b> 可禁用此功能。
PUK 码	如果 UIM 卡被锁，通常是因为 PIN 码多次输错所致。如欲解锁，必须输入服务提供商提供的 PUK 码。
PIN2 码	当访问需要输入 PIN2 码的功能表时，必须输入随 UIM 卡提供的 PIN2 码。有关详细信息，请联系服务提供商。

## 设备显示网络或服务错误信息

- 当您位于信号较弱或接收不良的地方时，可能会丢失接收能力。请移至其他地方后再试。
- 如果未进行预订，某些选项无法使用。请联系服务提供商以了解更多详细信息。

## 触摸屏反应缓慢或不正确

如果设备具有触摸屏并且触摸屏反应不正确，请尝试以下操作：

- 取下触摸屏的任何保护性贴膜。保护性贴膜可能会阻止设备识别输入，我们不推荐触摸屏设备使用保护性贴膜。
- 点击触摸屏时请确保手指干燥且干净。
- 重新启动设备以清除任何暂时性软件错误。
- 确保设备软件已升级到最新版本。
- 如果触摸屏受到刮擦或损坏，请联系当地的三星服务中心。

## 设备被冻结或存在严重错误

如果设备死机或挂起，可能需要关闭应用程序或重启设备才能恢复正常。如果设备仍然没有响应且应用程序被冻结，可通过任务管理器关闭应用程序。如果设备被冻结或反应缓慢，按住电源键 8 至 10 秒。

如果问题依然存在，请进行出厂数据重置。在应用程序列表中，选择**设定** → **重置** → **恢复出厂设定** → **重置设备** → **全部删除**。

## 通话中断

当您位于信号较弱或接收不良的地方时，网络连接可能会断开。请移至其他地方后再试。

## 拨出呼叫无法接通

- 确保已按下拨号键。
- 确保已进入正确的蜂窝网络。
- 确保未对拨打的电话号码设置呼叫限制。

## 呼入电话无法接通

- 确保设备已开机。
- 确保已进入正确的蜂窝网络。
- 确保未对该呼入电话号码设置呼叫限制。

## 通话时对方无法听到您的声音

- 确保未盖住内置话筒。
- 确保内置话筒靠近您的嘴部。
- 如果使用耳机，请确保耳机连接正确。

## 声音质量差

- 确保未挡住设备的内置天线。
- 当您位于信号较弱或接收不良的地方时，可能会丢失接收能力。请移至其他地方后再试。

## 从联系人拨打电话时，无法接通

- 确保联系人列表中存储的号码正确。
- 如有必要，请重新输入并保存号码。
- 确保未对该联系人电话号码设置呼叫限制。

## 设备发出提示音且电池图标呈空白显示

电池电量不足。为电池充电或更换电池后才能继续使用设备。

## 电池充电异常或设备关机

- 可能是电池电极脏污所致。请先用干净的软布擦拭金色的触点，然后再尝试为电池充电。
- 如果电池无法再充足电，请妥善处理旧电池并用新电池进行更换 (请参考当地法规，了解有关妥善处理的说明)。

## 设备摸起来很热

当使用耗电量大的应用程序或长时间在设备上使用应用程序，设备就会感觉很热。这属于正常情况，不会影响设备的使用寿命或性能。

## 启动照相机时出现错误信息

设备必须拥有足够的可用存储空间和电池电量才能支持照相机应用。如果启动照相机时收到错误信息，请尝试以下操作：

- 为电池充电或换上充满电的电池。
- 将文件传送到电脑或删除设备中的文件，以释放存储空间。
- 重新启动设备。如果尝试这些操作后，依然无法正常使用照相机，请联系三星服务中心。



## 启动 FM 收音机时出现错误信息

设备上的 FM 收音机使用耳机线作为天线。未连接耳机时，FM 收音机将无法接收电台。如欲使用 FM 收音机，请首先确保已正确连接耳机。然后，扫描并保存可用电台。

如果执行这些步骤后依然无法使用 FM 收音机，请尝试使用其他无线电接收器收听需要的电台。如果使用其他接收器时可以收听电台，可能是设备需要进行维修。请联系三星服务中心。

## 打开音乐文件时出现错误信息

设备可能会因为各种原因而无法播放某些音乐文件。如果在设备上打开音乐文件时收到错误信息，请尝试以下操作：

- 将文件传送到电脑或删除设备中的文件，以释放存储空间。
- 确保音乐文件未受到数字权利管理 (DRM) 保护。如果文件受到 DRM 保护，请确保拥有播放该文件所需的合适许可证或密钥。
- 确保设备支持该文件类型。

## 找不到另一个蓝牙设备

- 确保本机已启动蓝牙功能。
- 确保要连接的设备已启动蓝牙功能 (如有必要)。
- 确保本机和另一个蓝牙设备的距离在最大蓝牙范围 (10 m) 之内。

如果以上方法仍无法解决问题，请联系三星服务中心。

## 将设备连接到电脑后未建立连接

- 确保所用的 USB 数据线 with 设备兼容。
- 确保电脑上安装了合适的驱动程序，并且驱动程序已更新。
- 如果为 Windows XP 用户，确保电脑安装了 Windows XP 服务包 3 或更高版本。
- 确保电脑安装了 Samsung Kies 2.0 或 Windows Media Player 10 或更高版本。

# 安全信息

为保护您和他人免受伤害或保护您的设备免于损坏，请阅读以下全部信息后再使用您的设备。

## 警告：防止触电、火灾和爆炸

请勿使用损坏的电源线或插头或者松动的电源插座

请勿用湿手接触电源线，或通过拉拽电线的方式拔下充电器

请勿弯折或损坏电源线

请勿在充电时使用设备或用湿手接触设备

避免充电器或电池短路

请勿使充电器或电池滑落，或对其造成碰撞

请勿使用未经制造商认可的充电器为电池充电

请勿在雷雨天气使用设备

设备可能出现故障并且增加电击危险。

请勿使用已损坏或泄漏的电池

如欲安全处置电池，请联系当地三星服务中心。

## 小心处理和处置电池及充电器

- 只可使用专为设备设计且经过三星认可的电池和充电器。不兼容的电池和充电器可能造成危险或损坏设备。
- 请勿将电池或设备掷于火中。处理废旧电池或设备时，请遵守当地各项相关法规。

- 请勿将电池或设备放在加热设备 (例如微波炉、烤箱或散热器) 的里面或上部。电池过热可能会发生爆炸。
- 请勿挤压或刺穿电池。请勿让电池受到外部高压, 否则可能导致内部短路和过热。

### **保护设备、电池及充电器免于损坏**

- 避免让设备和电池暴露在极冷或极热的温度下。
- 极端的温度会损坏设备、降低设备的充电容量以及缩短设备和电池的使用寿命。
- 防止电池接触金属物体, 否则可能会使电池正负极连接, 致使电池暂时或永久损坏。
- 请勿使用损坏的充电器或电池。

## **注意：在受限制区域使用设备时，请遵守所有安全警告和规定**

### **请勿在其他电子设备附近使用设备**

大多数电子设备都使用无线电频率信号, 您的设备可能会干扰其他电子设备。

### **请勿在起搏器附近使用设备**

- 如有可能, 请避免在起搏器 15 cm 范围内使用设备, 其原因是设备可能会干扰起搏器。
- 为了尽量减少对起搏器的干扰, 请将身体背对起搏器使用设备。

### **请勿在医院或可能受无线电频率干扰的医疗设备附近使用设备**

如果使用医疗设备, 请在使用本设备之前联系医疗设备制造商, 以确定该设备是否会受本设备所发出的无线电频率影响。

### **如果您使用助听器, 请联系制造商了解有关无线电干扰的信息**

本设备发出的无线电频率可能会干扰某些助听器。使用本设备之前, 请联系制造商, 以确定助听器是否会受本设备所发出的无线电频率影响。

## 在可能发生爆炸的环境下关闭设备

- 在可能发生爆炸的环境下关闭设备，而非取出电池。
- 在可能发生爆炸的环境下始终按照规定、指示和标志进行操作。
- 请勿在加油站或靠近易燃物品、化学制剂的地方和爆炸区域使用设备。
- 切勿在放有设备、设备零件或配件的箱子中存放或携带易燃液体、气体或易爆物品。

## 乘坐飞机时请关闭设备

本设备可能会干扰飞机的电子导航仪。

## 本设备可能会干扰汽车仪表

汽车的电子设备可能因设备的无线电干扰而出现故障。有关详细信息，请联系制造商。

## 请遵守有关驾车时使用设备的所有安全警告和规定

开车时，安全驾车是您的首要责任。如果法律禁止，请不要在驾车时使用设备。为了您和他人的安全，请依据良好的公共素质进行操作并记住以下提示：

- 了解设备及其便利功能，如快速拨号和重拨。这些功能可帮助您减少使用设备拨打电话或接听来电所需的时间。
- 将设备放在容易拿取的位置，无需从道路移开视线即可拿取无线设备。如果您在不方便时收到来电，请让您的语音信箱替您接听。
- 在交通繁忙或危险天气条件下暂停通话。雨、雨夹雪、雪、冰和交通繁忙可造成危险。
- 请勿进行记录或查找电话号码。记录“待办事项”列表或查找通讯簿会转移您的注意力，从而忽视驾驶安全的首要责任。
- 理智拨号并评估交通状况。在不前行时或交通堵塞时拨打电话。尝试计划在停车后拨打电话。
- 请勿在谈话中情绪紧张或激动，导致分心。让与您交谈的人知道您正在驾车，并暂停有可能转移您对道路注意力的谈话。

- 使用设备求助。在发生火灾、交通意外或医疗紧急情况时拨打当地的紧急电话号码。
- 在紧急情况下，使用设备帮助他人。如果您目击车祸、犯罪现场或生命存在危险的严重紧急情况，请拨打当地的紧急电话号码。
- 必要时拨打道路救援或特定的非紧急援助号码。如果您看到不会构成严重危害的故障车辆、故障交通信号、无人受伤的轻微交通意外或者盗窃汽车行为，请拨打专为报告此类情况而设的电话号码。

## 正确保管和使用设备

### 保持设备干燥

- 湿气和液体会损坏设备部件或电路。
- 设备潮湿时请勿开机。如果设备已开机，请立即将其关闭并取下电池 (如果设备无法关机或无法取下电池，请维持现状)。然后用毛巾擦干设备并联系当地三星服务中心。
- 液体将改变标签的颜色，指示进水损坏了设备内部零件。进水可能会损坏设备，而制造商对此将不予保修。

### 请勿在灰尘或风成物质集中区域使用或存放设备

灰尘或异物可能导致设备故障、引起火灾或触电。

### 设备只能存放在平整的表面上

如果设备滑落，则会被损坏。

### 请勿将设备存放在过热或过冷的地方。请在 -20℃ 至 50℃ 之间的范围内使用设备

- 如果将设备放在封闭的车辆内，由于车辆内部温度可高达 80℃，因此设备可能发生爆炸。
- 请勿将设备长时间暴露在阳光直射环境下，如放在汽车仪表板上。
- 在 0℃ 到 40℃ 之间的温度下存放电池。

## **请勿将设备与金属物品，如硬币、钥匙和项链一同存放**

- 本设备可能会被刮花或发生故障。
- 如果电池触点与金属物品接触，则可能会导致火灾。

## **请勿将设备存放在磁场附近**

- 当暴露于磁场时，设备可能出现故障或电池可能放电。
- 磁条卡 (包括信用卡、电话卡、银行存折及登机卡) 可能会被磁场损坏。
- 请勿使用具有磁性外壳的设备套或配件，同时避免设备长期接触磁场。

## **请勿在热水器、微波炉、炙热的煮食设备或高压容器附近或内部存放设备**

- 电池可能会泄漏。
- 设备可能会过热而引起火灾。

## **请勿使设备滑落或对其造成碰撞**

- 这样可能会损坏设备的屏幕。
- 如果弯折或将其变形，可能会损坏设备或零件出现故障。

## **如果设备过热，请停止使用设备或应用程序一段时间**

皮肤长时接触温度过高的设备可能造成低温烫伤，如红点和色素沉着。

## **如果设备有闪光灯或指示灯，请勿靠近人或动物的眼睛使用**

接近眼睛使用闪光灯 (如果有) 可能导致视力暂时消失或损害眼睛。

## **闪光灯下设备使用须知**

- 使用设备时，室内应开一些灯，并且屏幕不应靠眼睛太近。
- 闪光灯下观看影片或玩 Flash 游戏时间过长时，可能会发生痉挛或晕厥。如果感到有任何不适，立即停止使用设备。

减少反复性动作损伤的危险

反复执行按键、用手指在屏幕上书写或玩游戏等重复性动作时，您的手腕、颈部、肩膀或身体的其他部位可能偶尔会感到不适。使用设备一段时间后，请松弛一下握住设备的手，轻轻地按下按键，并适时地休息一下。如果休息后在使用时或使用后仍然感到不适，请停止使用并咨询医生。

确保电池和充电器达到最长使用寿命

- 电池连续充电不得超过一周，过度充电可能会缩短电池寿命。
- 电池长期放置不用会逐渐放电，使用前必须重新充电。
- 充电器闲置不用时，需断开电源。
- 电池只能用于指定用途。

电池充电时间和使用寿命

以下信息基于充足电的电池。

时间 <sup>1</sup> \ 类型	标准电池 (2100 mAh)
	CDMA
待机时间	最长 660 小时
通话时间 <sup>2</sup>	最长 630 分钟
充电时间	大约 160 分钟

实际使用时间，取决于如何使用设备，其时间长短不一致。待机时间会随如下情况而缩短：

- 当使用设备上的附加功能时，如编辑和存储信息、玩游戏及连接网络。
- 频繁离开服务区。
- 在本地网络服务区以外使用设备。
- 反复使用通话模式。

1. 上述标注的时间为在优化网络环境下通常所达到的通话时间和待机时间，实际的通话时间和待机时间可能因 UIM 卡、网络和使用设置、使用情况和环境而有所不同，从而显著地短于上述标注的时间。

2. 测量时间标准：在 +10 dBm、语音半速率时，测量通话时间。



## 使用制造商认可的电池、充电器、配件和用品

- 使用通用电池或充电器可能会缩短设备的使用寿命或导致设备出现故障。
- 在用户使用未经三星认可的配件或用品时，三星不对用户的安全负责。

## 请勿咬或吸吮设备或电池

- 这样做可能会损坏设备或引起爆炸。
- 如果儿童使用设备，请确保他们正确地使用设备。

## 请勿将设备或随附的配件戳向眼睛、耳朵或嘴巴

否则会造成窒息或严重伤害。

## 使用设备通话时：

- 保持设备呈竖直方向，如同使用传统电话一样。
- 直接对着话筒说话。
- 请勿触碰设备的内部天线。否则会造成通话质量下降或导致设备发出难以预料的无线射频 (RF) 能量。

## 使用耳机时保护听力和耳朵



- 过度接触强音会造成听力损伤。
- 驾车时接触强音可能会分散您的注意力，从而造成事故。
- 始终把音量调低再将耳机插入音频来源，并仅使用所需的最低音量设置收听谈话或音乐。
- 在干燥的环境下，耳机内可能会积聚静电。避免在干燥的环境下使用耳机；在将耳机连接到设备之前，接触金属物体以释放静电。

## 在行走或移动期间使用设备的注意事项

- 始终注意周围环境，以避免伤害自己或他人。
- 确保耳机线缆不会缠绕您的手臂或附近的物体。

## **请勿将设备放在后裤袋或挂在腰部**

如果摔倒，您可能会受伤或损坏设备。

## **请勿拆卸、改装或修理设备**

- 制造商对设备的任意变动或改装将不予保修。如需维修，请联系当地三星服务中心。
- 请勿拆卸或刺穿电池，其原因是这可能会导致爆炸或火灾。

## **请勿给设备上油漆或粘贴纸**

油漆和贴纸会阻塞设备零件并妨碍正常使用。如果对设备的漆或金属零件过敏，可能会引起皮肤瘙痒、湿疹或皮肤肿胀。当出现上述情况，请停止使用并咨询医生。

## **清洁设备时：**

- 用毛巾或橡皮擦擦拭设备或充电器。
- 用棉花球或毛巾清洁电池触点。
- 请勿使用化学物质或清洁剂。

## **请勿在屏幕有裂痕或破损时使用设备**

碎玻璃可能伤害到您的手和脸。请联系当地三星服务中心予以修理。

## **请勿将设备用于指定用途之外的任何其他用途**

## **在公共场所使用设备时避免干扰他人**

## **请勿让儿童使用设备**

设备不是玩具。请勿让儿童使用设备，因为他们可能会伤害到自己与他人、损坏设备或拨打电话增加您的费用。

## **小心安装设备**

- 确保将设备或相关设备安全地安装于车内。
- 不可将设备和配件安放于气囊张开区域里或附近。无线设备安装不当时，如果气囊迅速膨胀，会导致严重损伤。

## 只允许具备相关资格的人员维修设备

若由不具备相关资格的人员维修设备可能会造成设备损坏，并且不予保修。

## 小心拿取 UIM 或存储卡

- 设备正在传送或存取信息时，请勿取出卡，否则可能造成数据丢失或损坏设备和存储卡。
- 防止卡受到剧烈撞击、静电和来自其他设备的电磁干扰。
- 请勿用手指或金属物体触摸金色触点。如果卡不干净，请用软布擦拭。

## 确保使用紧急服务

在某些地区或情况下，可能无法用设备进行紧急呼叫。在去偏远或未开发的地区旅行之前，请拟定代用的紧急服务人员联系方法。

## 确保个人和重要数据安全

- 使用设备时，务必备份重要数据。对于数据丢失，三星概不负责。
- 弃置设备时，务必备份所有数据，然后重置您的设备，以免个人信息被误用。
- 下载应用程序时，请仔细阅读权限信息。对于可访问许多功能或大量个人信息的应用程序，应特别小心谨慎。
- 定期检查帐户以了解未经授权或可疑使用情况。如果发现有任何误用个人信息的迹象，请联系您的服务提供商以删除或更改帐户信息。
- 如果设备丢失或被盗，请及时更改帐户的密码以便保护您的个人信息。
- 请勿使用未知来源的应用程序，并通过图案、密码或 PIN 码锁定设备。

## 请勿散发受版权保护的内容

未经内容所有者许可，请勿分发受版权保护的材料。该行为违反版权法。制造商对用户受版权保护的内容进行的任何违法行为而导致的法律问题不负有任何责任。

## 产品中有毒有害物质或元素的名称及其含量

部件名称	有毒有害物质或元素					
	铅 (Pb)	汞 (Hg)	镉 (Cd)	六价 铬 (Cr <sup>6+</sup> )	多溴 联苯 (PBB)	多溴二 苯醚 (PBDE)
印刷电路板组件	X	O	O	O	O	O
塑料	O	O	O	O	O	O
金属	X	O	O	O	O	O
电池	X	O	O	O	O	O
附件	X	O	O	O	O	O

O: 表示该有毒有害物质在该部件所有均质材料中的含量均在 SJ/T11363-2006 标准规定的限量要求以下。

X: 表示该有毒有害物质至少在该部件某一均质材料中的含量超出 SJ/T11363-2006 标准规定的限量要求。

本表格提供的信息是基于供应商提供的数据及三星公司的检测结果。在当前技术水平下，所有有毒有害物质或元素的使用控制到了最底线。三星公司会继续努力通过改进技术来减少这些物质和元素的使用。



本产品的“环保使用期限”为 20 年，其标识如左图所示。电池等可更换部件的环保使用期限可能与产品的环保使用期限不同。只有在本指南所述的正常情况下使用本产品时，“环保使用期限”才有效。

## 免责声明

通过本设备可用的所有内容和服务均属于第三方，并受版权、专利、商标和其它知识产权法的保护。这种内容和服务只用于个人非商业性使用。在没有获得内容所有者或服务提供商的许可时，您可能无法使用任何内容或服务。

除上述限制之外，除非获得应用内容或服务提供商的明确许可，否则，通过本设备显示的任何内容或服务，您都可能无法修改、复制、重新发表、上传、邮寄、传输、翻译、销售、新建派生作品、开发或以任何方式分发。

“第三方内容和服务‘按原样’提供。无论为任何目的，三星对提供的内容或服务不提供任何明示或暗示保证。三星公司明确声明，不承担任何隐含的保证，或通过法规、普通法或以其它方式[包括但不限于适销性或针对特定用途的适用性]认可的条款或条件。

在任何情况下(包括疏忽)，通过本设备提供的任何内容或服务，即使事先已被告知有发生这种损害的可能性，无论是在合同或侵权、对任何直接、间接、意外、特别或相应损失或损害赔偿费用、律师费、各种开支或由此引起的任何其它损失或损害、或连接任何包含的信息、或由您或任何第三方使用任何内容或服务引起的结果，三星对其准确性、有效性、及时性、合法性或完整性都不提供保证。”

第三方服务可能任何时间停止或中断，三星对任何内容或服务可使用的时间段不负任何责任或担保。内容和服务由第三方通过三星控制之外的网络和传输设备进行传输。除免责条款的一般性之外，三星还明确表示，对本设备适用的任何内容或服务的任何中断或延迟不承担任何责任或义务。

三星对涉及内容和服务的客户服务既无责任也无义务。任何与内容或服务相关的服务要求都应直接由内容和服务提供商负责。



- 本使用说明书中的一些内容可能与设备不完全相符，取决于设备软件或服务提供商。
- 设备和配件可能与本使用说明书中的图示有所不同，取决于国家。
- 本产品电磁辐射比吸收率 (SAR) 最大值为 0.309 W/kg，符合国家标准 **GB 21288-2007** 的要求。

- 天津三星通信技术有限公司  
地址：天津市西青区微电子工业区微五路 9 号  
(邮编：300385)
- 深圳三星科健移动通信技术有限公司  
地址：中国广东省深圳市南山区高新北区松坪街 2 号三星科健园 (邮编：518057)
- 惠州三星电子有限公司  
地址：中国广东省惠州市陈江镇 (邮编：516029)

## 安装 Samsung Kies (与电脑同步) Kies

1. 从三星网站 ([www.samsung.com/kies](http://www.samsung.com/kies)) 下载最新版本的 Samsung Kies 并安装到电脑。
2. 使用 USB 数据线将设备与电脑连接。  
更多信息请参考 Samsung Kies 上的帮助。