



# 物流单据扫描系统

安 装 与 应 用 指 南

版本：4.0.0

# 声明

Copyright © 2013 东莞市文软计算机科技有限公司  
版权所有，保留所有权利

未经东莞市文软计算机科技有限公司明确书面许可，任何单位或个人不得擅自仿制、复制、誊抄或转译本书部分或全部内容。不得以任何形式或任何方式（电子、机械、影印、录制或其他可能的方式）进行商品传播或用于任何商业、赢利目的。

本手册所提到的产品内容仅供参考，如有内容更新，恕不另行通知。除非有特殊约定，本手册仅作为使用指导，本手册中的所有陈述、信息等均不构成任何形式的担保。

# 目 录

1、	安装说明 .....	4
1.1	安装前注意事项 .....	4
2、	安装【物流单据扫描系统】 .....	4
3、	应用【物流单据扫描系统】 .....	8
3.1	启动系统 .....	8
3.2	选择联机扫描仪； .....	8
3.3	选择扫描仪类型； .....	9
3.4	设置扫描仪参数； .....	9
3.5	设置扫描仪驱动参数； .....	9
3.6	开始批量扫描单据； .....	10
3.7	检查单据影像； .....	11
3.8	校正未识别的单据； .....	11
3.9	导出单据包； .....	12
3.10	上传到快递系统； .....	13

# 1、安装说明

下面我们介绍物流单据扫描系统基于 windows XP 和 win7 操作系统的安装步骤。

## 1.1 安装前注意事项

- 为使系统达到最佳性能，客户端显示器分辨率不能低于 1024x768，内存要求在 1G 以上。
- 系统兼容所有带 Twain 驱动的扫描仪
- 安装前确保电脑已安装高速扫描仪驱动程序（驱动程序可以在扫描仪随机光盘中获取）。
- 建议使用具有管理员权限的用户（最好使用 administrator）登录 window 系统；
- 如果是 win7 家庭版本，必须以 administrator 用户登录；
- 如果是 win7 64 位版本，必须以【管理员身份运行】启动程序。

## 2、安装【物流单据扫描系统】



- 1) 打开物流单据扫描系统的安装文件夹，找到 ，双击开始安装；当看到下图提示安装【.NET Framework2.0】组件安装界面，点击【接受】；

说明：系统安装时，会先检测必备组件，如果是 windows xp 操作系统，系统会提示用户安装，点击【接受】即可；

注意：如果不提示安装.NET Framework2.0 组件，跳到下一步；



- 2) 所需组件安装完毕后。开始正式安装【物流单据扫描系统】，当出现下图界面时，点击[下一步]；



- 3) 在下图所示的界面中，选择系统的安装目录，然后点击[下一步]；

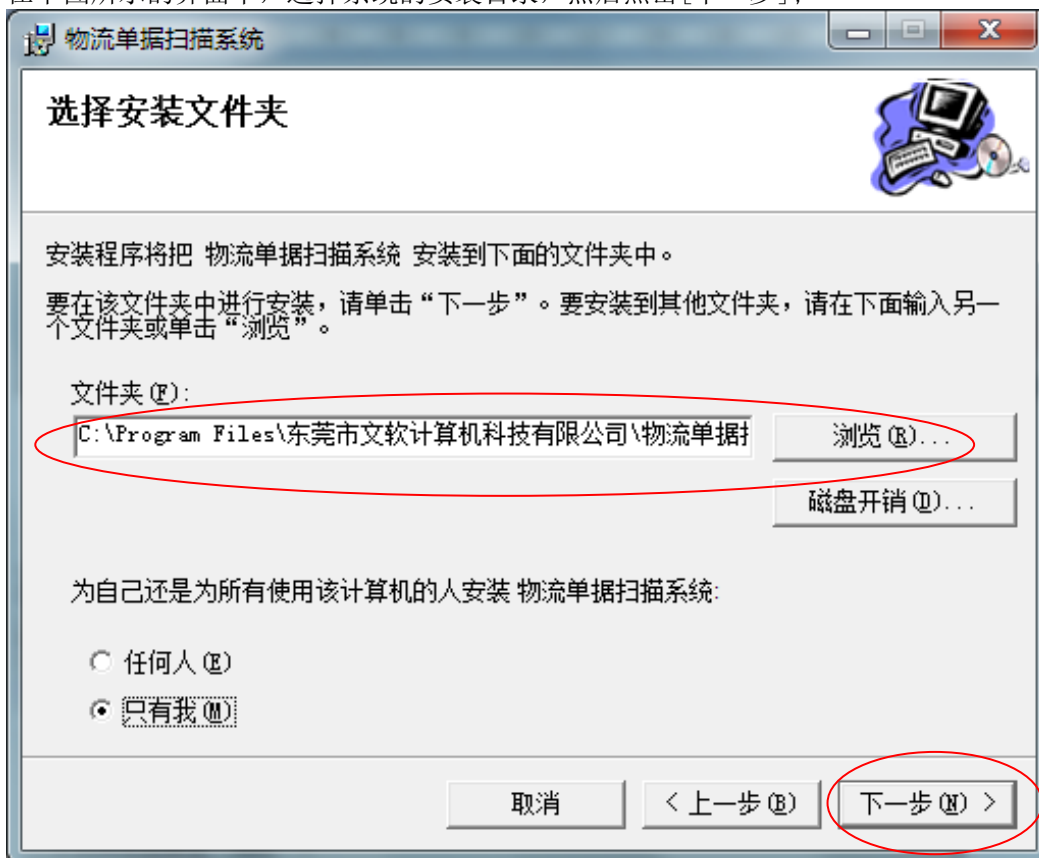

- 4) 点击[下一步]，确认安装；



- 5) 开始安装系统，当出现【软件狗提示】界面时，点击[确定]继续安装；否则跳过这一步。  
*注意：如果安装程序长时间没反应，请检查【任务栏】是否有【软件狗】显示项；如果有，请单击它，然后点击【确定】按钮。*

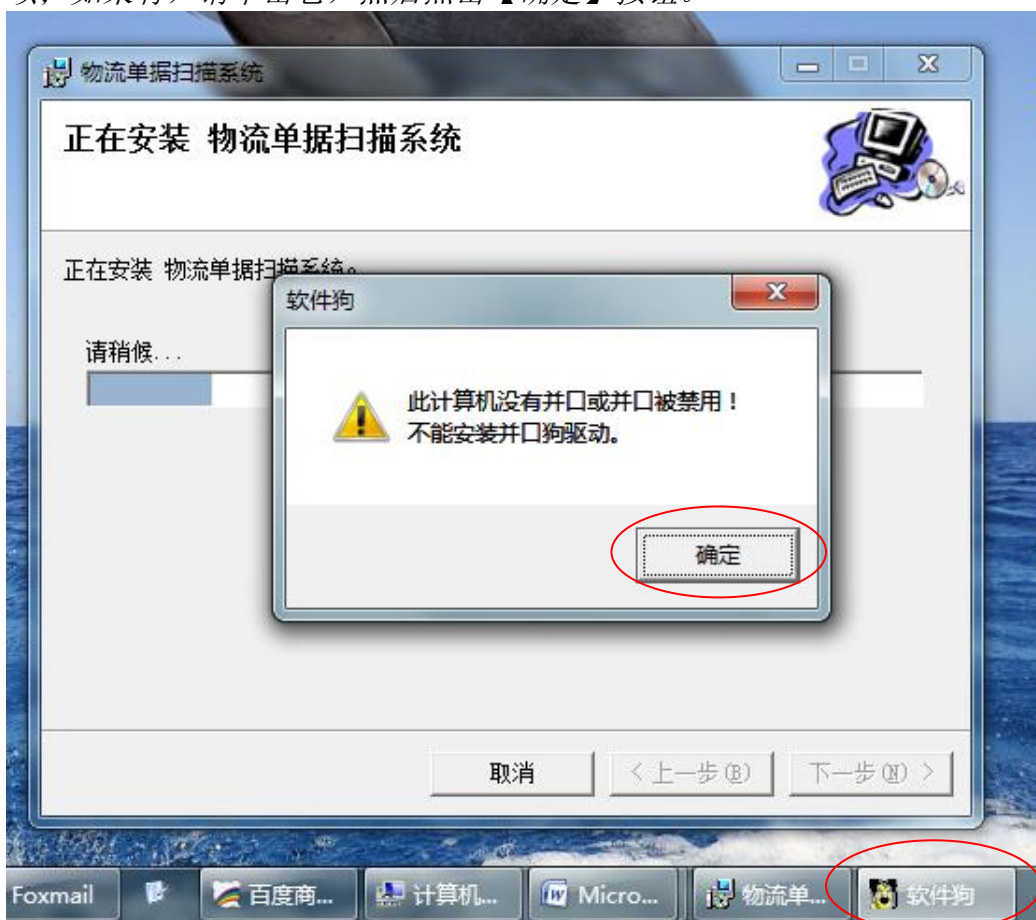

- 6) 【软件狗】安装完成后，当出现【软件狗驱动程序安装成功】界面时，点击[确定]继续安装。

注意：如果安装程序长时间没反应，请检查【任务栏】是否有【软件狗】显示项；如果有，请单击它，然后单击【确定】按钮。

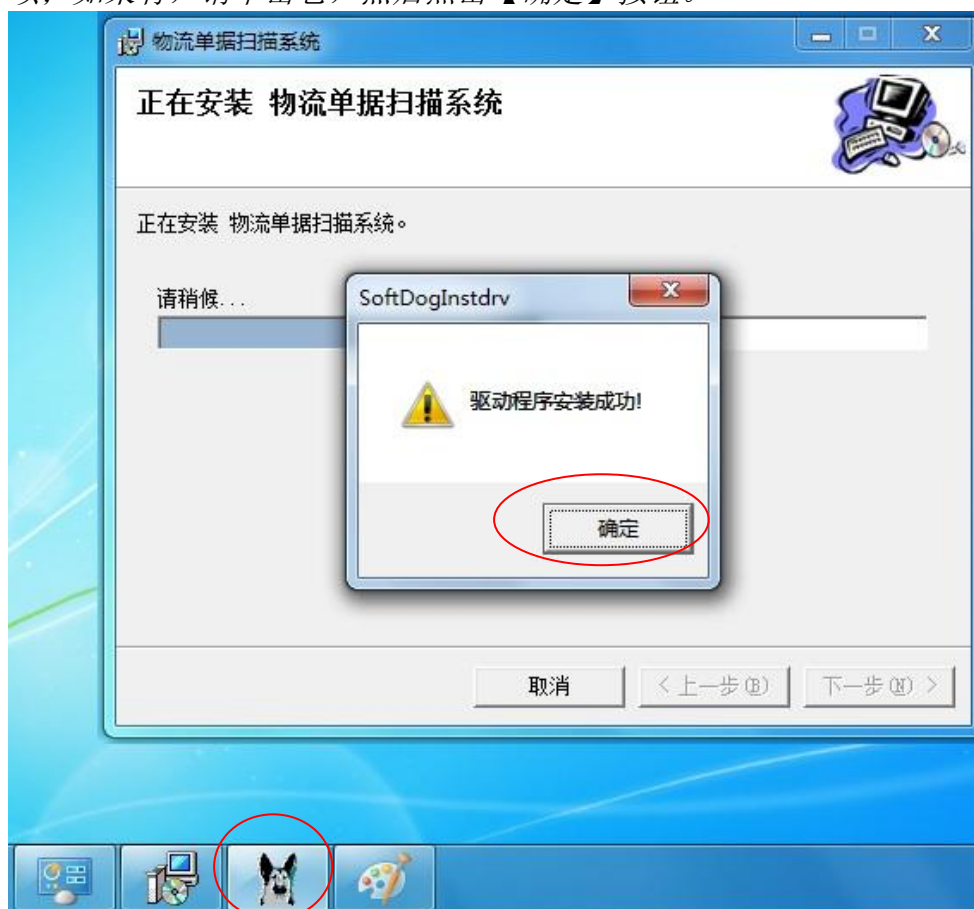

- 7) 在下图所示的界面中，点击[关闭]完成安装；





### 3、应用【物流单据扫描系统】

重要提示：

- 单据图像文件大小<100KB 的扫描参数设置如下：勾上【单据图像高压缩】；24 位彩色【扫描类型】；200x200(300x300)【分辨率】；
- 单据图像文件大小<50KB 的扫描参数设置如下：不勾【单据图像高压缩】；24 位彩色（或黑白）【扫描类型】；200x200(300x300)【分辨率】；导出时采用【黑白 TIF】选项。

#### 3.1 启动系统

操作步骤：在 window 桌面中找到下图所示的快捷方式，双击运行；



系统主界面

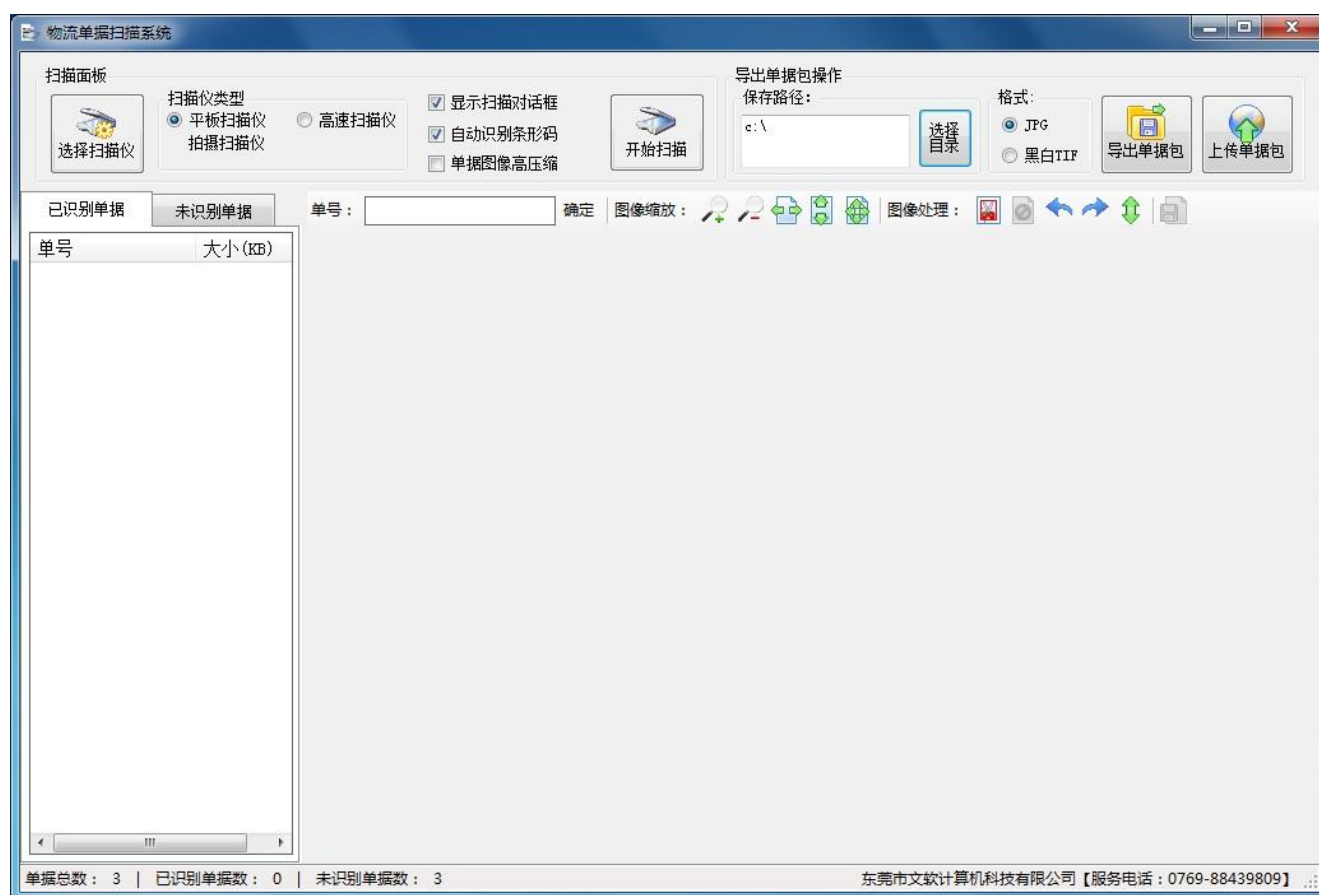

#### 3.2 选择联机扫描仪；

操作步骤：点击【选择扫描仪】，在弹出的【选择来源】对话框中选择联机扫描仪；如下图我们选择【Brother ADS-2100】高速扫描仪。注意：如果【选择来源】列表为空或找不到联机扫描仪的型号，表示扫描仪驱动没安装或安装不正确。



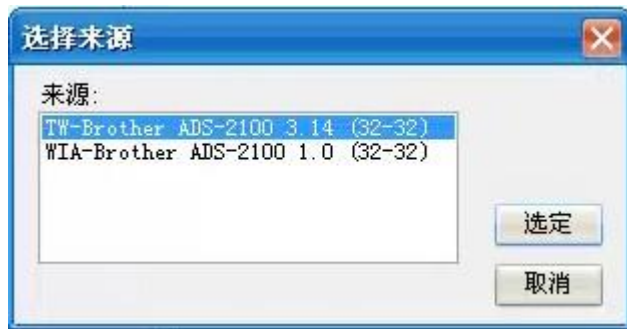

### 3.3 选择扫描仪类型；

操作步骤：点击【高速扫描仪】选项，直到显示已选择。如下图：



### 3.4 设置扫描仪参数；

扫描仪参数说明：

- **显示扫描仪对话框：**打勾状态下，开始扫描时，系统会弹出扫描仪自带的参数设置面板，用户在上面可以设置扫描参数和执行扫描。
- **自动识别条形码：**打勾状态下，扫描单据时，系统会自动识别单据条形码，并作为文件名。
- **单据图像高压缩：**打勾状态下，系统保存单据时会采用高比例的压缩方式。

操作步骤：点击选项，直到显示已选择。如下图：

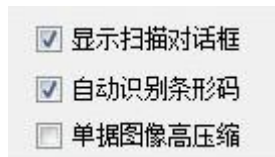

### 3.5 设置扫描仪驱动参数；

指通过打开扫描仪自带驱动界面，然后对分辨率、扫描类型和文档尺寸进行设置。

操作步骤：

- 在【显示扫描仪对话框】打勾状态下，点击【开始扫描】，这时候系统会弹出【TW-Brother ADS-2100 扫描仪设置 3.14】对话框。界面如下图：



- B. 单击【分辨率】下拉列表，选择 200X200DPI 或 300x300DPI；
- C. 单击【扫描类型】下拉列表，选择 24 位彩色或黑白（建议使用 24 彩色）；

### 3.6 开始批量扫描单据；

操作步骤：把整理后的单据放到扫描仪的进纸口中，然后单据【扫描】，如下图所示：

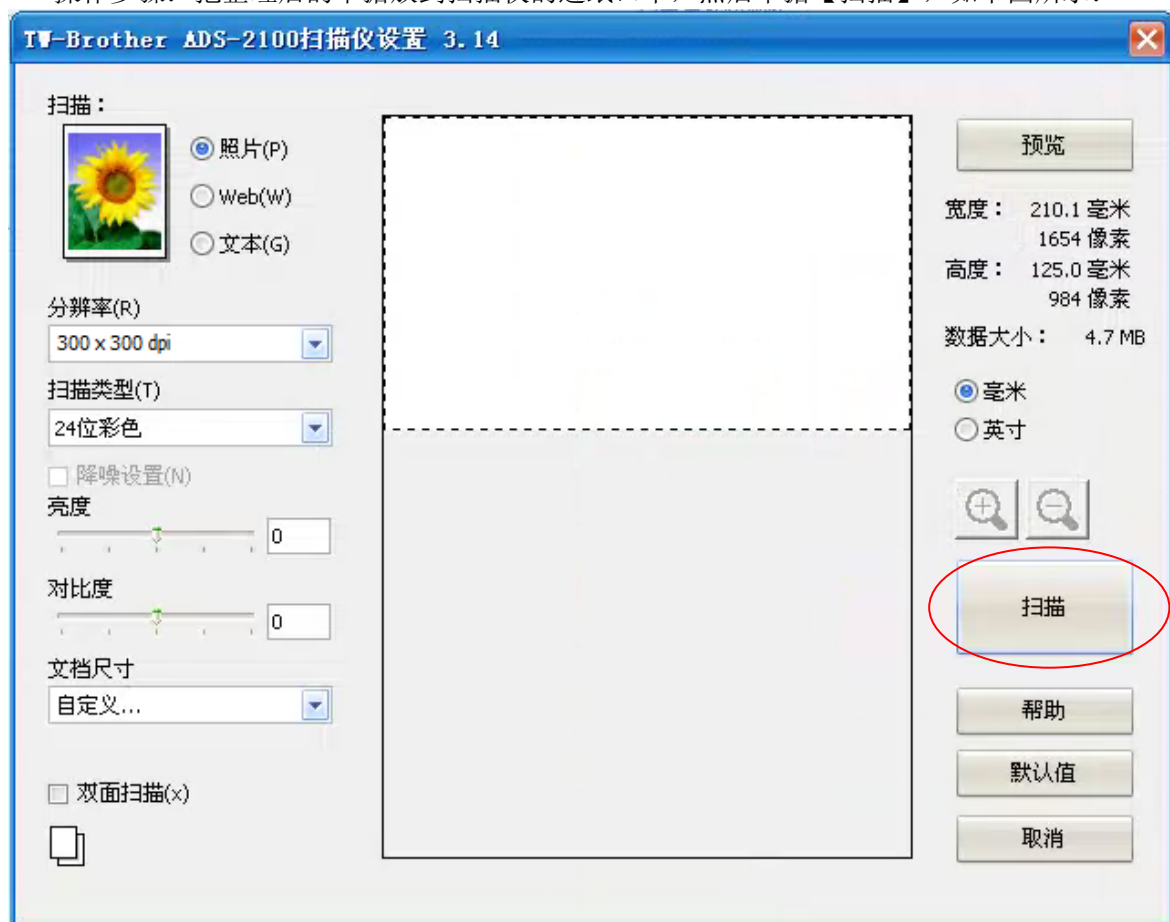

### 3.7 检查单据影像；

操作步骤：单击【已识别单据】和【未识别单据】查看扫描结果；通过状态框查看单据总数、已识别单据数和未识别单据数。

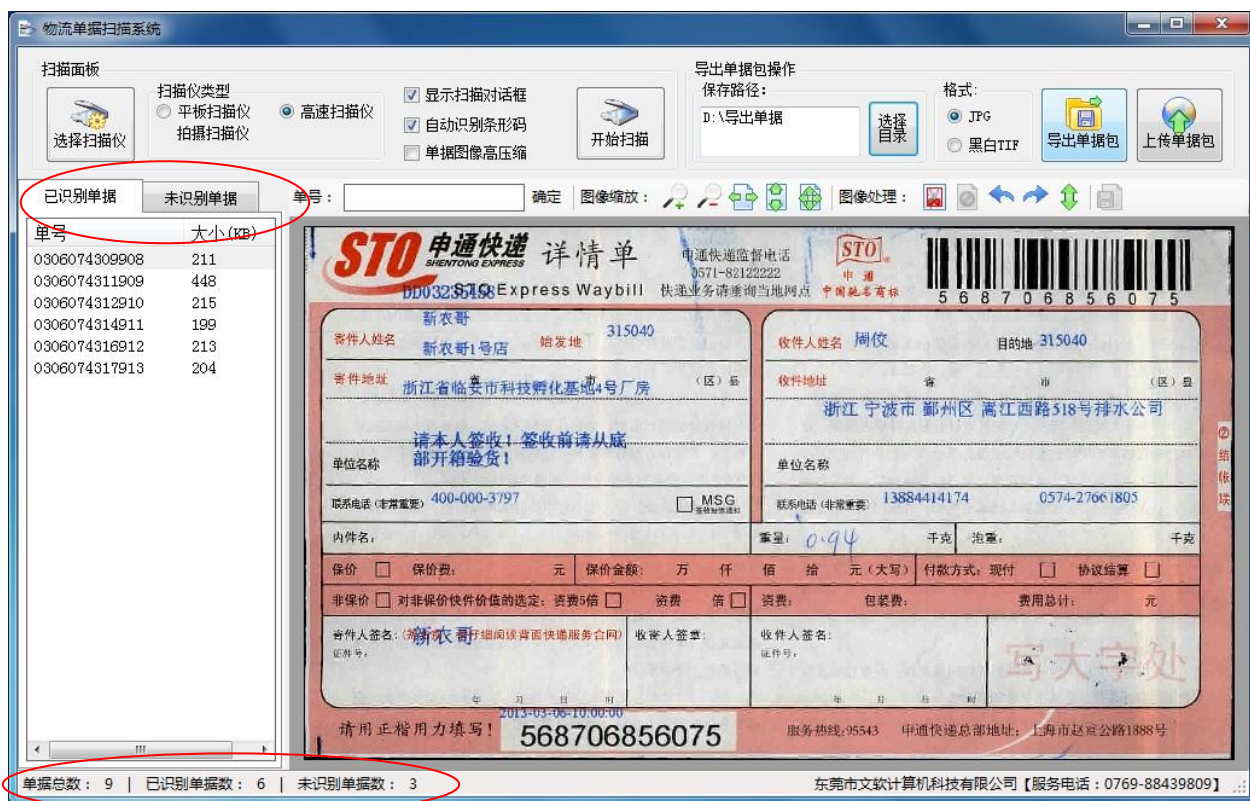

### 3.8 校正未识别的单据；

操作步骤：选择需要校正的单据文件，接着在【单号录入框】中录入单号，然后单击【确定】。





### 3.9 导出单据包；

检查并校正有问题的单据后，通过【导出单据包】功能把单据图像批量导出到指定文件夹。

操作步骤：

➤ **选择保存路径：**

单击【选择目录】按钮，在弹出的【浏览文件夹】中选择合适文件夹，如下图所示：

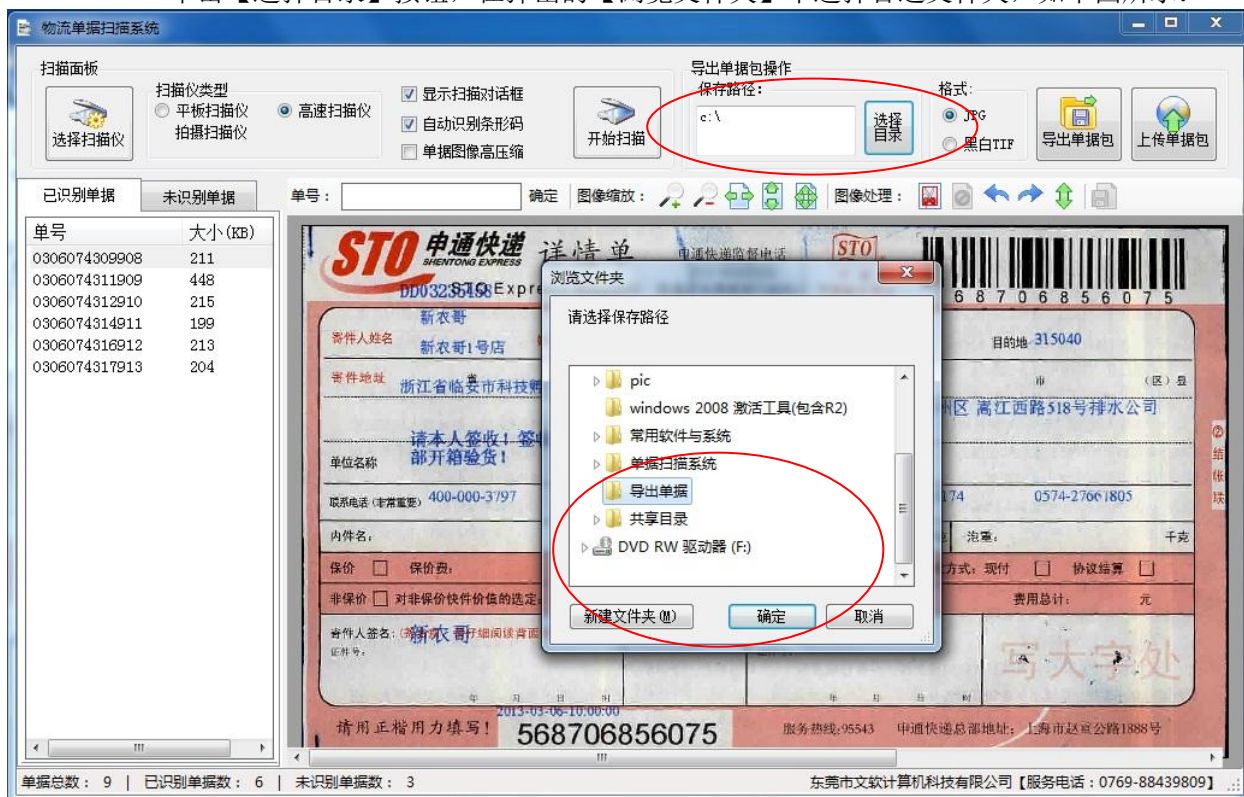

➤ **选择导出格式：**

彩色扫描时，建议使用【JPG】格式导出；黑白扫描时，建议使用【黑白 TIF】格式导出（注意：黑白 TIF 选项只能在 win7 系统使用）；

➤ **执行批量导出单据包**

单击【导出单据包】，系统开始导出，当弹出【单据导出成功】对话框时，点击【确定】完成导出。导出结果如下图：

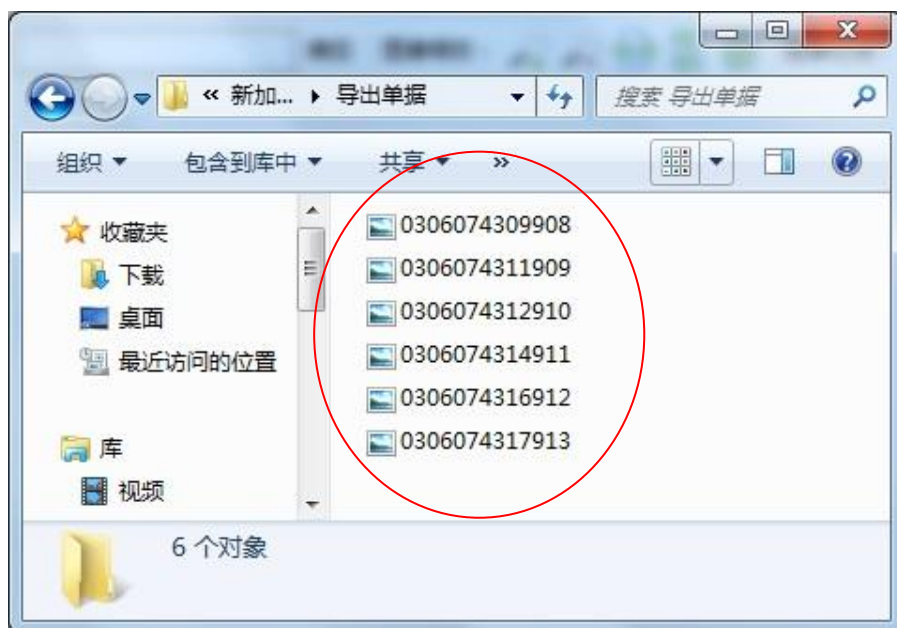

### 3.10 上传到快递系统；

打开快递系统，选择单据图像的保存路径，单击上传。下图为天天快递上传界面

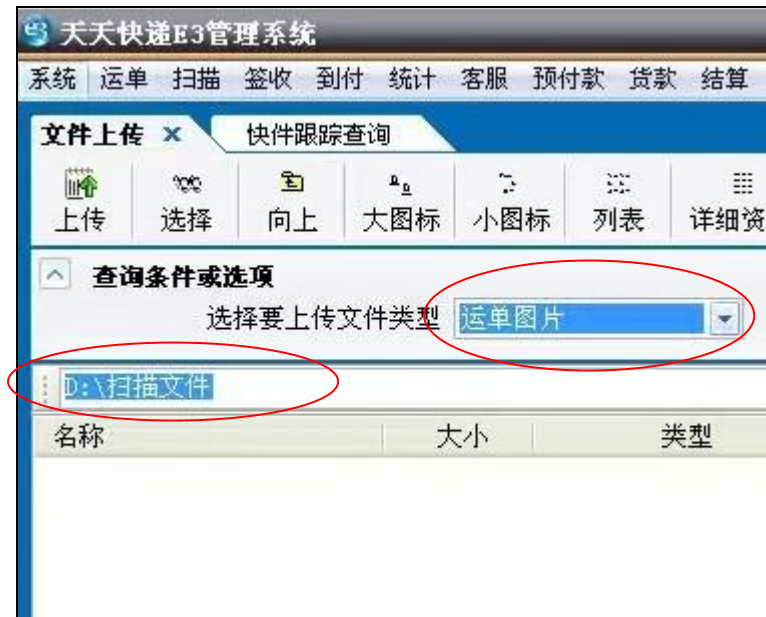

※ 感谢使用文软科技产品！