

AngryMailer (愤怒的邮递员)

一、简介

- a) AngryMailer (愤怒的邮递员) 是一款实现批量邮件发送的工具，简单但是功能强大

二、主要技术

- a) “所见即所得” 邮件编辑
- b) 邮件采用“UTF-8 万国码”编码，支持一封邮件多国语言
- c) 邮件特快专递技术，无需注册邮箱就能发信，彻底摆脱注册邮箱困扰
- d) 特有“普通 & 邮件特快专递 混合模式”，最大成都提高邮件发送成功率
- e) 动态变量技术，让您的邮件更个性，更吸引客户点击，更能降低邮件服务器对邮件的封锁
- f) 随机字符串技术，即使不用“动态变量技术”，邮件大小也不一样，最大程度降低邮件服务器对邮件的封锁
- g) 动态切换账号，最大程度降低邮件服务器对邮件的封锁
- h) 收件人智能排序，最大限度降低对邮件服务器的访问频繁度，最大程度降低邮件服务器对邮件的封锁
- i) 实时监控技术，群发状态、群发结果、失败原因一目了然，实时显示发送速度、成功数、失败数、未发送数量
- j) 邮件代发技术，不同账号发出去的邮件，邮件中显示统一帐号、统一回复帐号
- k) 多线程发送，发送速度由你掌控
- l) 采用 SQLite 数据库存储，效率更高
- m) 操作简单：编辑邮件->添加帐号->添加收件人->发送
- n) 绿色软件，无需安装，只有一个文件

三、主要用途

- a) 网络营销
 - i. 推广网站
 - ii. 推广产品
- b) 企业对员工的通知
- c) 商家对老客户的通知

四、适用平台

- a) Windows XP
- b) Windows Vista
- c) Windows 7

五、界面

- a) 主界面 - 编辑邮件



- i. A: 菜单
 - ii. B: “编辑邮件界面”和“添加收件人 → 发送 界面”切换按钮
 - iii. C: 发件人
 - iv. D: 发件人选择按钮
 - v. E: 标题
 - vi. F: 附件
 - vii. G: 附件选择按钮
 - viii. H: 邮件编辑工具栏
 - ix. I: 邮件编辑区
- b) 主界面 – 添加收件人->发送

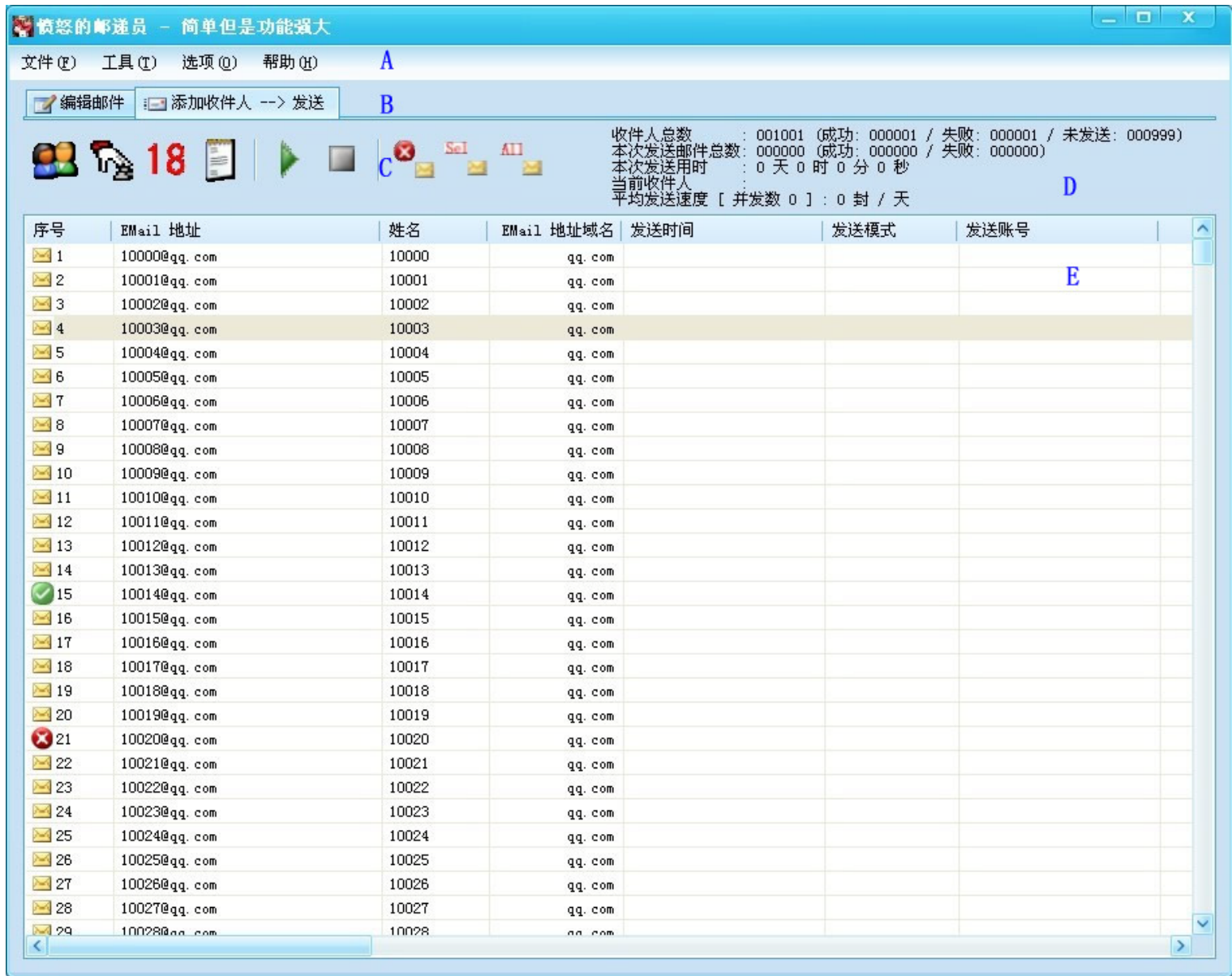

- i. A: 菜单
 - ii. B: “编辑邮件界面”和“添加收件人 → 发送 界面”切换按钮
 - iii. C: 收件人数据操作按钮
 - iv. D: 发送状态显示框
 - v. E: 收件人列表
 1. 双击收件人列表中的任何一项，就会弹出编辑此项的对话框
- c) 菜单_文件



- i. A: 导出联系人信息到 Excel 文件
- ii. B: 导出联系人信息到 文本 文件
- iii. C: 从文本文件导入联系人
- iv. D: 导出收件人信息到 Excel 文件
- v. E: 导出收件人信息到 文本 文件
- vi. F: 从文本文件导入收件人
- vii. G: 删除收件人
- viii. H: 导出帐号信息到 Excel 文件
- ix. I: 导出帐号信息到 文本 文件
- x. J: 从 SQL 文件导入帐号信息
- xi. K: 插入宏（可插入到：邮件标题、邮件内容、帐号名称），邮件发送时，会做替换
- xii. L: 退出程序
- xiii. M: 插入宏：发送者名称
- xiv. N: 插入宏：发送者 Email 地址
- xv. O: 插入宏：收件人姓名
- xvi. P: 插入宏：收件人 Email 地址
- xvii. Q: 插入宏：回复姓名
- xviii. R: 插入宏：回复 Email 地址
- xix. S: 插入宏：当前日期
- xx. T: 插入宏：当前时间
- xxi. U: 插入宏：随机字符串

d) 菜单_工具

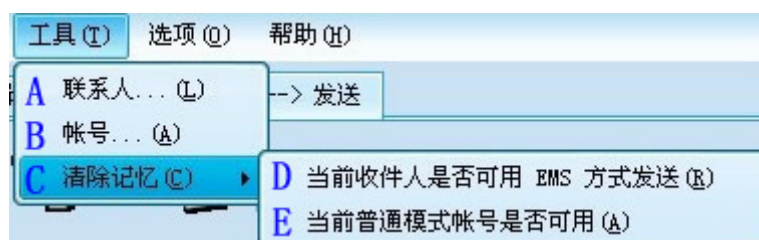

- i. A: 联系人对话框
- ii. B: 帐号对话框
- iii. C: 清除程序记忆
- iv. D: 清除程序记忆: 当前收件人是否可用 EMS 方式发送, 清除之后, 所有的收件人均可以 EMS 方式发送
- v. E: 清除程序记忆: 当前普通模式帐号是否可用, 清除之后, 所有普通模式帐号均可用

e) 菜单_选项



- i. A: 使窗体置于其他窗体前面
- ii. B: 发送完毕后自动关闭计算机
- iii. C: 发送选项

f) 菜单_帮助

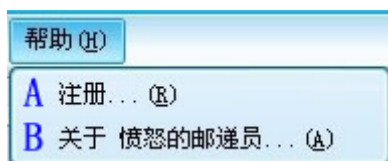

- i. A: 注册程序
- ii. B: 关于

g) 联系人

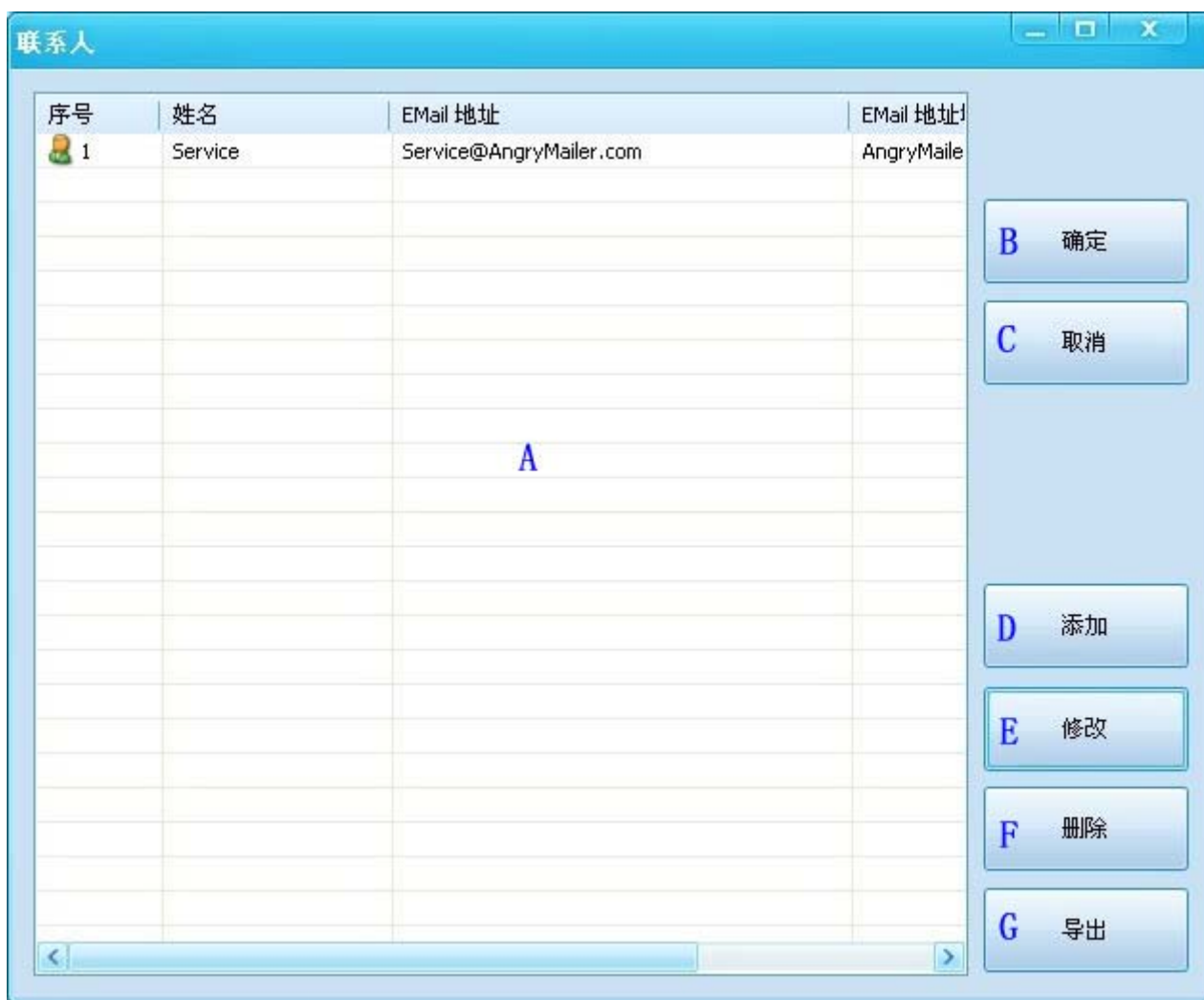

- i. A: 联系人列表
 - 1. 双击列表中的一项, 可以把它添加到收件人列表里
 - 2. 可多选
- ii. B: 确定: 把选中的联系人添加到收件人列表里

- iii. C: 取消
 - iv. D: 添加联系人
 - v. E: 修改选中的联系人
 - vi. F: 删除选中的联系人
 - vii. G: 导出联系人到 Excel 文件
- h) 联系人_添加



The 'Add Contact' dialog box has a blue header with the title '添加联系人'. It contains two text input fields: '姓名' (Name) with the value 'Service' and 'EMail 地址' (Email Address) with the value 'Service@AngryMailer.com'. At the bottom, there are two buttons: '添加' (Add) and '取消' (Cancel).

- i) 联系人_修改



The 'Edit Contact' dialog box has a blue header with the title '修改联系人'. It contains two text input fields: '姓名' (Name) with the value 'Service' and 'EMail 地址' (Email Address) with the value 'Service@AngryMailer.com'. At the bottom, there are two buttons: '确定' (OK) and '取消' (Cancel).

- j) 收件人_添加

添加收件人

姓名

Service

EMail地址

Service@AngryMailer.com

状态

未发送

发送时间

发送模式

发送者

EMail 服务器

信息

Information

添加

取消

k) 收件人_添加_连续号码

添加收件人

起始号码

10000

终止号码

11000

域名

AngryMailer.com

状态

未发送

信息

添加

取消

l) 收件人_修改

修改收件人

姓名

10014

E-Mail地址

10014@qq.com

状态

成功

发送时间

发送模式

发送者

E-Mail 服务器

信息

确定

取消

m) 帐号

添加帐号

A 适用模式 普通模式 或 邮件快递

B SMTP 服务器 Mail.AngryMailer.com

C SMTP 服务器端口 25

D EMail 地址 Service@AngryMailer.com

E 用户名 Service

F 密码 *****

G 发送者姓名 Service

H 邮件中显示的发件人 EMail 地址 Service@AngryMailer.com

I 回复 EMail 地址 Service@AngryMailer.com

J 回复姓名 Service

K 确定 **L** 取消

- i. A: 适用模式
 1. 普通模式: 通过 帐号的 SMTP 服务器 中转, 最后投递到目标收件服务器
 2. 邮件快递: 直接投递到目标收件服务器
 3. 普通模式 或 邮件快递: 两者均适用
 - ii. B: SMTP 服务器 (IP / 域名)
 - iii. C: SMTP 服务器端口 (一般都是 25)
 - iv. D: 帐号 Email 地址
 - v. E: 用户名
 - vi. F: 密码
 - vii. G: 显示在邮件里的发件人姓名
 - viii. H: 显示在邮件里的发件人 Email 地址
 - ix. I: 收件人回复邮件的 Email 地址
 - x. J: 收件人回复邮件的姓名
 - xi. K: 确定添加
 - xii. L: 取消
- o) 帐号_修改

修改帐号

适用模式 普通模式 或 邮件快递

SMTP 服务器 Mail.AngryMailer.com

SMTP 服务器端口 25

E-Mail 地址 Service@AngryMailer.com

用户名 Service

密码 *****

发送者姓名 Service

邮件中显示的发件人 E-Mail 地址 Service@AngryMailer.com

回复 E-Mail 地址 Service@AngryMailer.com

回复姓名 Service

i. 说明：同“帐号_添加”

p) 注册

注册

机器码 be9fbae9ba77ae94b4a9a25ffe4154ca

注册码

q) 发送选项

发送选项 (再次发送时生效)

A 发送时间间隔 (秒) 至

B 每次发送收件人数 至

C 等待服务器超时时间 (秒):

帐号切换

D ☒ 不切换

E ☐ 发送完就切换帐号

F 普通模式时相同域名帐号失败次数上限

发送模式

G ☒ 普通模式

H ☐ 特快专递

I ☐ 普通、特快专递混合模式

J EMS 模式时相同域名邮件地址失败次数上限

K 发送邮件并发数 (推荐 1 - 20):

L 连续发送失败次数最大值 (推荐 500):

M 确定 **N** 取消

- i. A: 每封邮件发送之间的时间间隔
 - ii. B: 每封邮件发送给收件人数 (只对普通模式有效), “快速专递”和“普通、特快专递混合模式”均固定为每次发送 1 个收件人
 - iii. C: 每次发命令给服务器之后, 服务器应答超时时间, 超过此时间, 邮件就会发送失败
 - iv. D: 每次发送邮件都用之前设定的同一账号
 - v. E: 发送完毕后, 就切换账号, 在发送下一封邮件
 - vi. F: 普通模式时, 相同域名的帐号失败次数上限, 如果失败次数达到此上限, 就表示次普通帐号不可用了
 - vii. G: 普通模式: 通过 帐号的 SMTP 服务器 中转, 最后投递到目标收件服务器
 - viii. H: 特快专递: 直接投递到目标收件服务器
 - ix. I: 普通、特快专递混合模式: 两种模式均有, 程序会自动判断用哪个模式
 - x. J: EMS 模式时相同域名邮件地址失败次数上限, 如果失败次数达到此上限, 即表示此域名的邮件地址不能以 EMS 方式发送, 只能用普通模式发送
 - xi. K: 发送邮件并发数, 即: 发送的时候启动任务数, 同时发送邮件
 - xii. L: 连续发送失败次数最大值, 如果发送邮件时, 连续失败的次数达到此上限, 发送会停止
 1. 这种情况, 有可能出现在网络已断开的情况
 - xiii. M: 保存配置
 - xiv. N: 取消
- r) 关于



六、 使用流程

- a) 输入账号（发件人）



- b) 选择账号（发件人）



- c) 撰写邮件

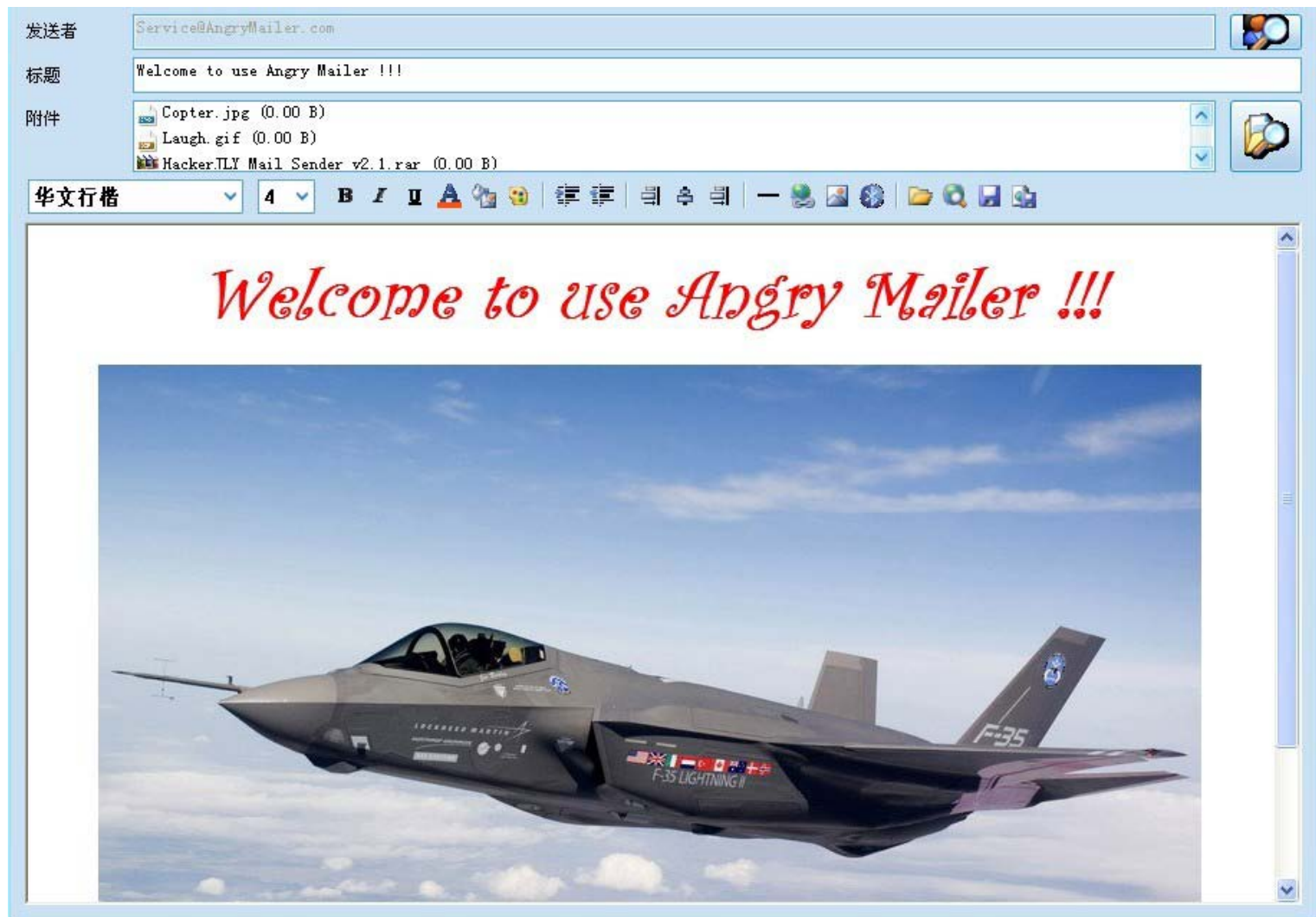

d) 添加收件人

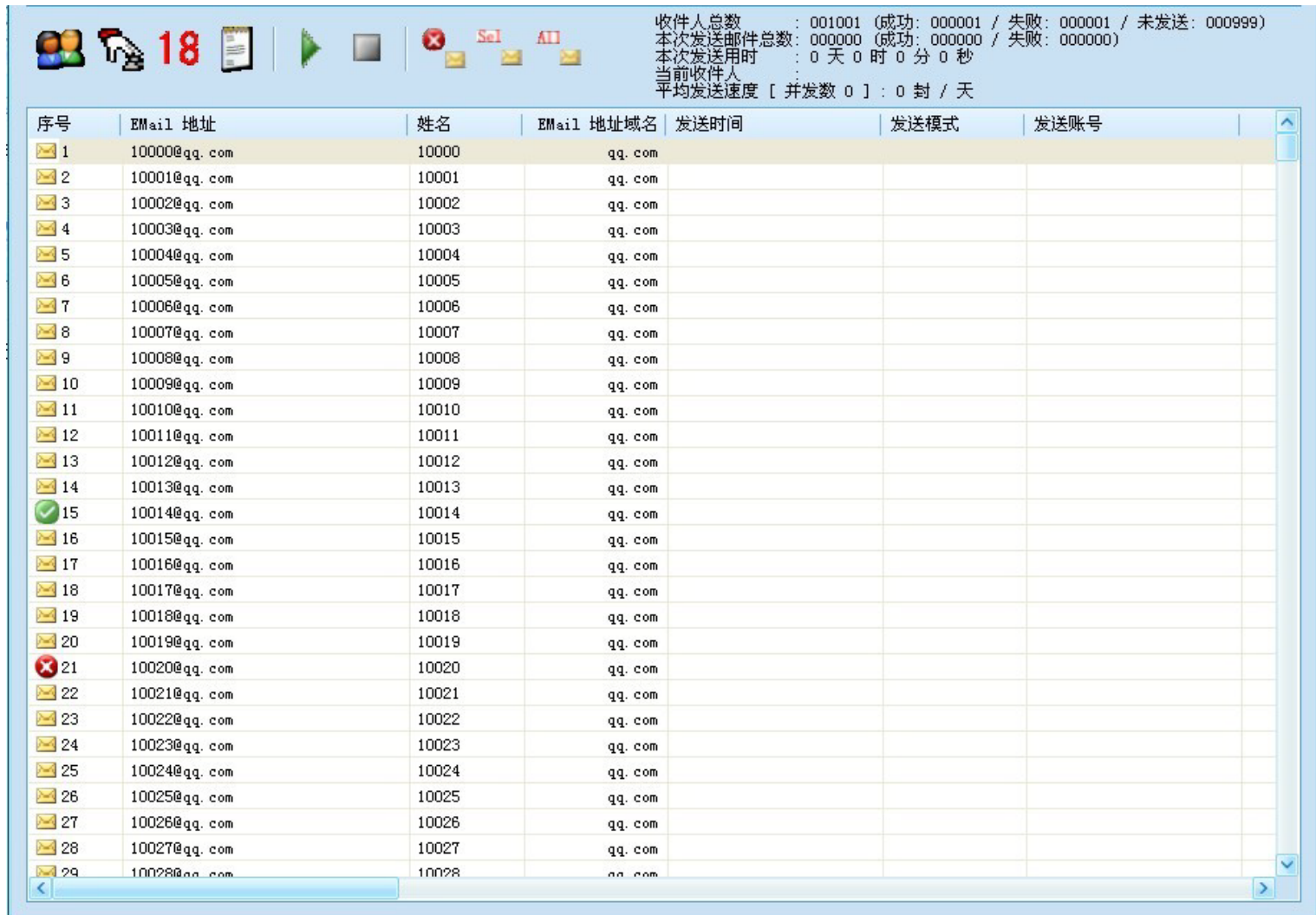

e) 点击发送



七、使用技巧

a) 账号录入

i. 普通模式帐号

1. 此帐号是用户的企业邮箱，或是免费邮箱（qq、foxmail、163、sohu、sina...）

ii. EMS（特快专递）模式账号

1. 此帐号随意输

iii. 普通/EMS（特快专递）模式

1. 此帐号最好是用户的企业邮箱，或是免费邮箱（qq、foxmail、163、sohu、sina...），不推荐免费邮箱

b) 收件人批量录入

i. 从文本文件批量导入联系人

1. 方法一：文件菜单->从文本文件导入收件人



2. 方法二：点击添加收件人工具栏上的按钮

ii. 从联系人中选择

1. 方法一：工具菜单->联系人，选择多个收件人后，点确定



2. 方法二：点击添加收件人工具栏上的按钮，选择多个收件人后，点确定

iii. 输入连续号码收件人

1. 点击添加收件人工具栏上的按钮，选择多个收件人后，点确定

八、 术语表

- a) EMS: 邮件特快专递

九、 常见问题

- a) 什么时候需要点击“清除程序记忆：当前收件人是否可用 EMS 方式发送”
 - i. 当提示没有收件人可用时
- b) 什么时候需要点击“清除程序记忆：当前普通模式帐号是否可用”
 - i. 当提示没有可用账号时
- c) 邮件特快专递模式（EMS 模式）时，为什么收件人列表里明明显示有未发送邮件存在，软件却提示“没有收件人了”
 - i. 因为：有些邮件地址不适合以“邮件特快专递模式（EMS 模式）”发送，只适合以“普通模式”发送，被程序过滤掉了

十、 联系

- a) 主页
 - i. <http://www.AngryMailer.com>
- b) 邮件
 - i. Service@AngryMailer.com